کیهان

شنبه ۲۰ اردیبهشت ۱۳۹۹ □ ۱۵ رمضان ۱۴۴۱ □ ۹ مه ۲۰۲۰

۱۲صفحه (نیازمندی‌ها در صفحه۶)

سال هفتادو هشتم □ شماره ۲۲۴۶۱ □ تکشماره ۲۰۰۰۰ ریال

رئیس سازمان غذا و دارو خبر داد

توقف واردات ماسک و الکل به کشور و صدور مجوز صادرات کیت‌های سرولوژی ایرانی

- قائم‌مقام ایدرو اعلام کرد: داخلی‌سازی ۳/۴ میلیارد دلار از کالاهای وارداتی در سال گذشته.
- سازمان خصوصی‌سازی خبر داد؛ تعیین تکلیف سهام عدالت متوفیان پس از اتمام فرآیند آزادسازی.
- همتی: شرایط ارزی کشور نسبت به ۲ سال پیش بهتر شده است.
- ناتوانی دولت آمریکا در مهار کرونا بیکاران را به ۳۳ میلیون نفر رساند.

[صفحات ۱۰و ۴]

انصارالله:

جنگنده‌های سعودی در یک ماه ۸۰۰ بار مردم یمن را بمباران کردند

- جوانان فلسطینی خودروی نظامی صهیونیست‌ها را با کوکتل مولوتف به آتش کشیدند.
- مزدور آمریکایی: قصد ربودن نیکلاس مادورو را داشتیم.
- رئیس‌جمهور الجزایر: نیمی از جمعیت الجزایر در دوران استعمار به دست نظامیان فرانسوی کشته شده‌اند.
- دویچه وله: کرونا، نفت ارزان و جنگ یمن بن‌سلمان را به ذلت انداختند.

[صفحه آخر]

گزارش خبری تحلیلی کیهان

کارنامه مدعیان اصلاحات در صندوق عقب پراید ۹۰ میلیونی

میلاد کریم اهل بیت حضرت امام حسن مجتبی (ع) مبارک باد

- پراید ۹۰ میلیونی فقط سند ناکارآمدی مدیریتی دولت تدبیر و امید نیست. کافی است سری به صندوق عقب این خودرو زده و کارنامه سیاسی و طومار وعده‌های مدعیان اصلاحات را هم در آنجا بیابید.
- قیمت پراید شاخصی از کلیت وضعیت بازار است؛ از خوراک و پوشاک گرفته تا اجاره بهای مسکن و سایر مایحتاج و ضروریات یک زندگی حداقلی. کافی است به فروشنده اعتراضی تلویحی کنید و از گرانی گلایه کنید، به احتمال بسیار زیاد اولین جمله‌ای که خواهید شنید این است؛ خبر داری پراید ۹۰ میلیون شده است؟!
- روزگاری پراید عصای دست طبقات محروم جامعه بود تا با آن مسافرکشی کنند و عایدی دنده صد تا یک غازش را به زخم زندگی بزنند اما حالا آن عصای دست به آرزوی دور دست تبدیل شده است.
- حالا نه از آن آقایی که روزگاری مردم را از پراید ۵۰ میلیونی می‌ترساند خبری است، نه آن یکی که می‌گفت ما دولت را تضمین می‌کنیم و نه آقای اهل تکرار و نه سلبریتی‌هایی که مردم را با شعار «با روحانی تا ۱۴۰۰» رنگ کرده بودند و به پشت‌گرمی قرارداد تبلیغاتی چرب و چیلی، گلو پاره می‌کردند غوغای روحانی نگر!
- آنها که روزگاری به‌طور علنی دولت تدبیر و امید را رحم اجاره‌ای خود عنوان کرده بودند، اینک سعی دارند این‌بار با ترفند «نامزد مستقل» در انتخابات ۱۴۰۰ سر مردم را کلاه بگذارند.
- وضعیت امروز بازار قیمت‌ها را صرفاً معلول عوامل اقتصادی دانستن بی‌شک ساده‌لوحی است. چه کسانی می‌خواهند با تداوم و تشدید این وضع جمهوری اسلامی را بر سر دوراهی سازش یا شورش قرار دهند؟

[صفحه ۲]

۳ پیام تسلیت رهبر انقلاب در پی درگذشت پدر سعید و وحید جلیلی

به دستور رئیس‌جمهور انجام شد
۳ بهره‌برداری از ۴ طرح ملی صنعت مس ایران در استان کرمان

نشنال اینترست:
۲ موشک‌های ایران خاک آمریکا را تهدید می‌کند

در ادامه اقدامات ضدایرانی
۳ ترامپ مصوبه کنگره برای کاهش اختیارات جنگی با ایران را وتو کرد

نگاهی به دیروزنامه‌های زنجیره‌ای
۱۱ ارگان دولت: ایران به هیچکدام از مزایای اقتصادی برجام دست پیدا نکرده است

فوت ۲ نفر بر اثر فرار و استرس

زلزله ۵/۱ ریشتری استان تهران خسارت و تلفات مستقیمی بر جای نگذاشت

- زلزله دقایق ابتدایی جمعه در استان تهران باعث شد بسیاری از مردم شب را بیرون از منزل به صبح برسانند.
- این زلزله علاوه‌بر پایتخت در جنوب مازندران، استان البرز و برخی استان‌های دیگر احساس شد و شرق شهر تهران را نیز به شدت تحت تاثیر قرار داد.
- استاندار تهران: خوشبختانه خسارت‌های مالی و جانی ناشی از زلزله نداشتیم و تنها دو مورد فوت ناشی از عوارض غیر از زلزله یعنی ضربه مغزی در زمان فرار و اضطراب ناشی از زلزله گزارش شد.

[صفحه ۱۰]

کابینه کاظمی رای اعتماد گرفت

پرونده اخراج آمریکایی‌ها روی میز نخست‌وزیر جدید عراق

- «مصطفی کاظمی» در حالی رسما نخست‌وزیر عراق شد، که مردم این کشور منتظر تصمیمات قاطع و مهم او در مبارزه با فساد و اخراج اشغالگران آمریکایی هستند.
- سازمان« بدر» با صدور بیانیه‌ای، یادآور شد که کابینه کاظمی باید «به سمت اجرای مصوبه پارلمان مبنی بر اخراج نیروهای خارجی از کشور، حرکت کند».
- «مهدی الصمیدعی» مفتی اهل سنت عراق خطاب به کاظمی: «با رغبت و شجاعت، روی مسئله اخراج نیروهای آمریکایی از عراق، متمرکز شوید.»
- به گفته کارشناسان، کاظمی تا این لحظه نشان داد که مرد تصمیمات قاطع نیست. اما اگر از اکنون نیز همین رویه ادامه پیدا کند، شرایط بر نخست‌وزیر جدید روز به روز سخت‌تر خواهد شد.

[صفحه آخر]

خبر ویژه

می گفتند گداپروری است حالا با سهام عدالت پُز می‌دهند!

[صفحه۲]

یادداشت روز

لطفاً قیاس به نفس نفرمائید!

[صفحه۲]

مناقصه عمومی دو مرحله‌ای نوبت دوم (آگهی شماره ۰۳/۱۰۰-۹۹)

صنایع شیمیایی اصفهان

صنایع شیمیایی اصفهان در نظر دارد لوله‌های صنعتی مورد نیاز خود را از طریق مناقصه عمومی خریداری نماید. تامین‌کنندگان واجد شرایط می‌توانند حداکثر ظرف مدت ۱۰ روز از تاریخ چاپ آگهی، جهت دریافت اسناد مناقصه، تکمیل و عودت آن به همراه رزومه کاری و معرفی‌نامه به آدرس: اصفهان- زرین‌شهر- صنایع شیمیایی اصفهان مراجعه نمایند(صندوق پستی ۱۵۹). هزینه آگهی برعهده برنده مناقصه می‌باشد.

تلفن دریافت اسناد: ۰۳۱۵۲۳۲۲۶۰۰ داخلی ۸۳۸۱۸-۸۳۸۱۷

روابط عمومی صنایع شیمیایی شهدای اصفهان

شناسه آگهی: ۸۳۲۶۱۰

هفته‌نامه فرهنگی اجتماعی زن روز

همراه با ضمیمه خیاطی

Email:Zaneruz@kayhannews.ir

شرکت سهامی برق منطقه‌ای هرمزگان
آگهی مناقصه عمومی یک مرحله‌ای شماره ۷۸-۹۸

وزارت نیرو
شرکت سهامی برق منطقه‌ای هرمزگان

شرکت سهامی برق منطقه‌ای هرمزگان در نظر دارد نسبت به خرید تیر بتنی جهت تعویض در شرایط اضطراری از طریق برگزاری مناقصه عمومی یک مرحله‌ای اقدام نماید. لذا از متقاضیان شرکت در این مناقصه دعوت به عمل می‌آید، جهت دریافت اسناد مناقصه به سامانه تدارکات الکترونیکی دولت به آدرس www.setadiran.ir مراجعه و نسبت به واریز مبلغ ۱/۰۰۰/۰۰۰ ریال به صورت الکترونیکی به شماره حساب ۴۰۰۱۱۰۳۱۰۴۰۲۵۱۸۷ به نام تمرکز وجوه درآمد حق انشعاب و سایر درآمدها از تاریخ ۹۸/۰۲/۲۰ لغایت ۹۸/۰۲/۲۴ اقدام و یک نسخه از اسناد مناقصه را دریافت نمایند. با توجه به اینکه کلیه مراحل برگزاری مناقصه از دریافت اسناد تا ارائه پیشنهاد از طریق سامانه تدارکات الکترونیکی دولت برگزار می‌گردد؛ لازم است در صورت عدم عضویت قبلی شرکت‌ها در سامانه فوق مراحل ثبت‌نام در سایت مذکور انجام و نسبت به دریافت گواهی امضاء الکترونیکی اقدام نمایند. شرکت‌کنندگان می‌توانند جهت کسب اطلاعات بیشتر با شماره همراه ۰۹۱۷۳۶۳۰۹۱۹ (بابکی) و در خصوص سامانه با تلفن ۴-۳۳۳۳۱۷۰۰ داخلی ۳۰۰۰ تماس حاصل فرمایند. ثبت شماره تلفن، فکس و ایمیل از سوی شرکت‌کنندگان در سامانه الزامی می‌باشد. **ضمنا تاکید می‌گردد اسناد بایستی به صورت فیزیکی نیز در روز برگزاری مناقصه به دبیرخانه این شرکت ارائه گردد.**

۱- الزامات:

۱-۱ فقط سازندگان دارای مجوزات لازم از مراجع ذی‌صلاح جهت تولید تیر می‌توانند در مناقصه شرکت کنند.

۱-۲ ارائه رزومه یک سال اخیر به همراه رضایت‌نامه از مشتریان قبلی الزامیست.

۱-۳ ارائه گواهی انجام آزمون بر روی تیرها الزامیست.

توضیحات:

۲- مبلغ تضمین شرکت در فرآیند ارجاع کار ۲۳۰/۰۰۰/۰۰۰ ریال است که باید به صورت ضمانتنامه معتبر بانکی(ویژه طرح‌های عمرانی) و یا واریز نقدی به نفع خریدار در روز برگزاری مناقصه تسلیم گردد.

۳- شرایط پرداخت: پرداخت‌های مالی از طریق اسناد خزانه (۲۵٪ پرداخت‌ها با تاریخ سررسید ۱۴۰۰ و ۷۵٪ آن برای سال ۱۴۰۱) می‌باشد.

۴- دستگاه نظارت: معاونت بهره‌برداری شرکت سهامی برق منطقه‌ای هرمزگان می‌باشد. شرکت‌های متقاضی می توانند در خصوص سوالات فنی خود با گروه پست‌ها/ آقای مهندس حبیب‌الله قریشی با شماره تلفن داخلی ۲۱۷۱ تماس حاصل فرمایند.

۵- حداکثر مهلت تحویل اسناد به دبیرخانه این شرکت تا ساعت ۹ صبح روز سه‌شنبه مورخ ۹۹/۳/۶ و بازگشایی پاکات راس ساعت ۱۰ صبح همان روز در محل امور تدارکات و قراردادها می‌باشد.

۶- به پیشنهادات مشروط مبهم مخدوش و فاقد سپرده و پیشنهاداتی که بعد از موعد مقرر به دبیرخانه این شرکت ارسال گردد مطلقا ترتیب اثر داده نخواهد شد.

شناسه آگهی: ۸۳۵۲۵۹ شناسه نوبت چاپ: ۸۸۹۱۹۲

روابط عمومی شرکت سهامی برق منطقه‌ای هرمزگان

آگهی مناقصه عمومی (یک مرحله‌ای) نوبت اول

مناقصه‌گزار: قرارگاه سازندگی خاتم‌الانبیاء(ص)، هلدینگ دریایی، واحد اجرایی موسسه عمران ساحل (کارگاه احداث فاز ۱ بندر پارسیان)

موضوع مناقصه: اجاره یک دستگاه شناور یدک‌کش با قدرت ۸۵۰ الی ۱۱۵۰ اسب بخار جهت انجام یدک‌کشی بار

مهلت مناقصه: از تاریخ ۱۳۹۹/۰۲/۲۰ لغایت ۱۳۹۹/۰۲/۲۸ (نه روز)

تاریخ تحویل پاکت: ۱۳۹۹/۰۲/۲۹ و تاریخ بازگشایی پاکت ۱۳۹۹/۰۲/۳۱

مدت قرارداد: دوازده ماه شمسی از شروع قرارداد.

مبلغ تضمین شرکت در مناقصه: ۷۰۰/۰۰۰/۰۰۰ ریال (هفتصد میلیون ریال).

به صورت ضمانت‌نامه بانکی به نفع دستگاه مناقصه‌گزار (ضمانت‌نامه‌های صادره توسط موسسات اعتباری غیربانکی که دارای مجوز رسمی از بانک مرکزی جمهوری اسلامی ایران هستند مورد پذیرش می‌باشد.) و یا واریز وجه‌نقد

- این موسسه در رد یا قبول پیشنهاد مختار است.

سایر اطلاعات و جزئیات مربوط در اسناد مناقصه درج شده است.

- هزینه درج آگهی بر عهده برنده مناقصه می‌باشد.

آدرس جهت تحویل اسناد مناقصه:

هرمزگان- شهرستان پارسیان- شهر کوشکنار- منطقه ویژه اقتصادی انرژی بر پارسیان- موسسه عمران ساحل- کارگاه احداث فاز ۱ بندر پارسیان- امور قراردادها- آقای مهندس علوی- آقای مهندس چمن‌آرا- آقای مهندس ولی‌زاده

تلفن: ۰۷۶۴۴۶۲۷۰۴۷- ۰۲۱۸۱۴۴۴۹۰۵- ۰۹۱۷۱۰۴۱۸۳۶

۰۹۱۷۰۹۲۷۸۸۹- ۰۹۱۲۰۹۱۰۶۸۶

تهران- تهران‌پارس بزرگراه شهید عباس دوران (اسبدوانی) میدان شهید مهتمدی- معاونت فنی موسسه عمران ساحل

آگهی تغییرات شرکت کارخانجات ریسندگی وبافندگی وپوشاک جامعه با مسئولیت محدود به شماره ثبت ۱۷۸۴۹۹ و شناسه ملی ۱۰۱۰۲۱۸۵۲۴۷

به استناد صورتجلسه هیئت مدیره مورخ ۱۳۹۸/۷/۲۹ تصمیمات ذیل اتخاذ شد: موسسه جامعه الامام‌الصادق(ع) به شناسه ملی ۱۰۱۰۰۱۸۵۸۷۳ با نمایندگی آقای علاء میرمحمد صادقی به شماره ملی ۱۲۸۰۷۶۷۳۹۱ به سمت رئیس هیئت مدیره، آقای یحیی‌آل‌اسحاق به شماره ملی ۴۲۸۲۲۹۷۴۲۵ به سمت نایب رئیس هیئت مدیره، آقای علیرضا ظهره‌وند به شماره ملی ۰۰۵۴۵۹۶۳۲۷ به سمت عضو هیئت مدیره، آقای محمدفطانت فردحقیقی به شماره ملی ۲۲۹۸۸۶۶۲۷۹ به سمت عضو هیئت مدیره و آقای محمدرضا مصلحی به شماره ملی ۰۴۲۰۹۷۱۶۱۰ به سمت عضو هیئت مدیره و مدیرعامل تعیین گردیدند. کلیه اوراق و اسناد بهادار و تعهدآور شرکت از قبیل چک، سفته، بروات و عقود اسلامی و غیره با امضاء مدیرعامل و یک نفر از اعضاء هیئت مدیره و همراه با مهر شرکت معتبر می‌باشد.

سازمان ثبت اسناد و املاک کشور

اداره ثبت شرکت‌ها و موسسات غیرتجاری تهران

آگهی تغییرات شرکت کارخانجات ریسندگی وبافندگی وپوشاک جامعه با مسئولیت محدود به شماره ثبت ۱۷۸۴۹۹ و شناسه ملی ۱۰۱۰۲۱۸۵۲۴۷

به استناد صورتجلسه مجمع عمومی عادی سالیانه مورخ ۱۳۹۸/۷/۲۹ تصمیمات ذیل اتخاذ شد: ترازنامه و صورتحساب سود و زیان برای سال مالی منتهی به ۱۳۹۸/۳/۳۱ مورد تصویب قرار گرفت. موسسه جامعه الامام‌الصادق(ع) به شناسه ملی ۱۰۱۰۰۱۸۵۸۷۳ با نمایندگی آقای علاءمیرمحمد صادقی به شماره ملی ۱۲۸۰۷۶۷۳۹۱ و آقای یحیی آل‌اسحق به شماره ملی ۴۲۸۲۲۹۷۴۲۵ و آقای محمدرضا مصلحی به شماره ملی ۴۲۰۹۷۱۶۱۰۰ و آقای محمدفطانت فردحقیقی به شماره ملی ۲۲۹۸۸۶۶۲۷۹ و آقای علیرضا ظهره‌وند به شماره ملی ۰۰۵۴۵۹۶۳۲۷ به عنوان اعضای هیئت مدیره برای مدت دو سال انتخاب گردیدند. موسسه حسابرسی فاطر به شماره شناسه ملی ۱۰۱۰۰۱۸۸۵۷۴ به عنوان بازرس اصلی و موسسه آزمون‌پرداز ایران مشهود به شماره شناسه ملی ۱۰۸۶۱۶۸۷۶۲۵ به عنوان بازرس علی‌البدل شرکت برای مدت یک سال انتخاب گردیدند.

سازمان ثبت اسناد و املاک کشور

اداره ثبت شرکت‌ها و موسسات غیرتجاری تهران

آگهی تغییرات شرکت برق گستران جهاد تهران شرکت سهامی خاص به شماره ثبت ۱۱۶۳۲۴ و شناسه ملی ۱۰۱۰۱۵۹۹۳۰۴

به استناد صورتجلسه هیئت مدیره مورخ ۱۳۹۸/۰۴/۲۹ تصمیمات ذیل اتخاذ شد: ۱- آقای مجتبی نعمتی جم به شماره کارت ملی ۰۰۳۶۲۰۳۲۷۰ به نمایندگی از شرکت سرمایه‌گذاری میلاد سازندگان (سهامی خاص) به شماره ثبت ۹۸۴۰۱ به شماره شناسه ۱۰۱۰۱۴۲۴۰۸۶ به سمت رئیس هیئت مدیره- آقای حسین فهمیده به شماره کارت ملی ۰۰۴۱۹۷۴۴۵۱ به نمایندگی از شرکت جهاد تعاون (سهامی خاص) به شماره ثبت ۹۴۲۰۵ به شماره شناسه ملی ۱۰۱۰۱۳۸۲۹۰۴ به سمت نایب رئیس هیئت مدیره- آقای محمدرضا لرستانی به شماره کارت ملی ۰۰۸۲۸۳۰۶۰۶ به نمایندگی از شرکت سرمایه‌گذاری و خدمات مدیریت تدبیر(سهامی خاص) به شماره ثبت ۸۷۹۰۶ به شماره شناسه ملی ۱۰۱۰۱۳۲۳۱۴۸ به سمت عضو هیئت مدیره و مدیرعامل، انتخاب شدند- کلیه اسناد و اوراق بهادار و تعهدآور شرکت از قبیل چک، سفته، بروات، قراردادها و عقود اسلامی با امضاء مدیرعامل و رئیس هیئت مدیره و در غیاب مدیرعامل با امضای ۲ تن از اعضای هیئت مدیره همراه با مهر شرکت معتبر می‌باشد. در خصوص نامه و اوراق عادی با امضای مدیرعامل و یا هر یک از اعضای هیئت مدیره همراه با مهر شرکت معتبر می‌باشد.

سازمان ثبت اسناد و املاک کشور

اداره ثبت شرکت‌ها و موسسات غیرتجاری تهران

مجله کیهان ورزشی امروز منتشر شد

مجله کیهان ورزشی، امروز (شنبه ۲۰ اردیبهشت ۱۳۹۹) در سراسر کشور منتشر شد. هفته‌نامه کیهان ورزشی، حاوی آخرین اخبار فوتبال ایران و جهان است و امروز با عکسی از شهید والامقام وحید زمانی‌نیا همرزم حاج قاسم سلیمانی سردار دل‌ها روی کیوسک رفت. در شماره ۳۲۷۸ کیهان ورزشی مطالب زیر را می‌خوانید:

- تلاش همه‌جانبه برای سالم‌سازی ورزش (چشم‌انداز)
- در کجای دنیا اسم این کارها را مدیریت می‌گذارند؟(تکاپو)
- بدشانس‌ترین فوتبالیست قاره سبز(نگاه چند بعدی)
- فوتبال در ایران «پولکی» و زد و بندی شده...! (غبار زمان)

... و آخرین اخبار ورزش ایران و جهان و رشته‌هایی چون کشتی، بسکتبال والیبال، دوومیدانی، پینگ‌پنگ، وزنه‌برداری، فوتبال پایه تهران و ....

آگهی تغییرات شرکت سازمان راهداری و حمل‌ونقل جاده‌ای شرکت سهامی خاص به شماره ثبت ۷۸۹۵۶ و شناسه ملی ۱۰۱۰۱۲۳۷۷۵۸

به استناد صورتجلسه مجمع عمومی عادی بطور فوق‌العاده مورخ ۱۳۹۸/۱۰/۴ و به موجب مجوز شماره ۱۵۵۰۰۳/۷۱/۵ مورخ ۱۳۹۸/۱۰/۲۵ سازمان راهداری و حمل‌ونقل جاده‌ای تصمیمات ذیل اتخاذ شد: آقای رضا اکبری به شماره ملی ۱۲۸۸۹۵۲۹۴۵ به جای داریوش امانی تهرانی به شماره ملی ۱۲۸۹۳۸۵۷۵۰ به عنوان عضو هیئت عامل برای مدت ۲ سال منصوب گردید. ضمنا عضویت آقایان فرامرز مداح به شماره ملی ۴۵۶۹۳۲۹۳۲۲ و محمد تیموری به شماره ملی ۰۷۰۰۳۳۰۱۰۰ برای مدت ۲ سال در هیئت عامل سازمان تمدید گردید.

سازمان ثبت اسناد و املاک کشور

اداره ثبت شرکت‌ها و موسسات غیرتجاری تهران

آگهی تغییرات شرکت حمل‌ونقل بین‌المللی خوشنام راه شرکت سهامی خاص به شماره ثبت ۱۱۵۲۹۹ و شناسه ملی ۱۰۱۰۱۵۸۹۲۰۲

به استناد صورتجلسه مجمع عمومی عادی بطور فوق‌العاده مورخ ۱۳۹۸/۹/۲۳ و تاییدیه شماره ۱۱/۶۸۱۲۰ مورخ ۱۳۹۸/۱۲/۴ اداره کل راهداری و حمل‌ونقل جاده‌ای استان تهران تصمیمات ذیل اتخاذ شد: - آقای سیدعلیرضا مرعشی با کد ملی ۰۹۳۱۳۷۹۵۴۷ به سمت مدیرعامل و رئیس هیئت مدیره و خانم مینا دهقان به کد ملی ۱۲۸۲۸۷۱۴۱۲ به سمت نایب رئیس هیئت مدیره و خانم فاطمه خدامرادی با کد ملی ۰۰۶۸۹۳۶۲۳۰ به سمت عضو هیئت مدیره برای مدت دو سال انتخاب شدند - امضا کلیه اوراق و اسناد بهادار و تعهدآور شامل چک، سفته، بروات، قراردادها و عقود اسلامی و اوراق عادی و اداری با امضاء مدیرعامل با مهر شرکت معتبر می‌باشد - آقای داود جلالیان با کد ملی: ۰۰۴۹۹۸۴۳۴۹ به سمت بازرس اصلی و آقای محمدحسن خسروی با کد ملی: ۱۸۲۹۳۴۶۳۱۸ به سمت بازرس علی‌البدل برای مدت یکسال مالی انتخاب شدند ترازنامه و سود و زیان مالی ۱۳۹۷ مورد تصویب قرار گرفت.

سازمان ثبت اسناد و املاک کشور

اداره ثبت شرکت‌ها و موسسات غیرتجاری تهران

آگهی تغییرات معدن فرآور امداد سهامی خاص به شماره ثبت ۳۶۸۰۴۵ و شناسه ملی ۱۰۳۲۰۱۷۲۱۰۰

به استناد صورتجلسه مجمع عمومی عادی سالیانه مورخ ۱۳۹۸/۱۲/۷ تصمیمات ذیل اتخاذ شد: ترازنامه و حساب سود و زیان سال مالی منتهی به ۱۳۹۸/۹/۳۰ مورد تصویب قرار گرفت موسسه حسابرسی مفید راهبر ۱۰۸۶۱۸۳۶۵۳۱ به عنوان بازرس قانونی برای یک سال مالی انتخاب گردید.

روزنامه کثیرالانتشار کیهان جهت درج آگهی‌های شرکت انتخاب گردید.

سازمان ثبت اسناد و املاک کشور

اداره ثبت شرکت‌ها و موسسات غیرتجاری تهران

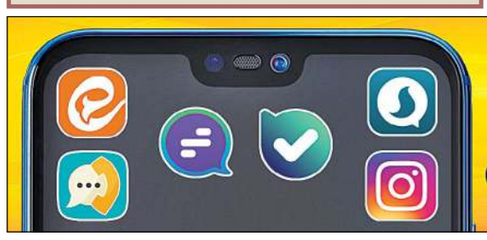

با ما در فضای مجازی همراه باشید:

@KAYHANNEWSPAPER

یادداشت روز

لطفاً قیاس به نفس نفرمائید!

۱- شب جمعه بود، در زندان سیاسی رژیم شاه، ابراهیم گوشه‌ای نشسته و دعای کمیل را زیر لب زمزمه می‌کرد و آرام آرام می‌گریست. مهرداد... مسئول جمع (کمون) مارکسیست‌های بند، اشاره کرد که حرفی دارد. رسم زندان این بود که اگر یکی از زندانیان اعتراضی داشت باید اعتراض خود را به مسئول جمع خود منتقل می‌کرد و او نیز با مسئول جمع دیگر که زندانی مورد اعتراض عضو آن بود، در میان می‌گذاشت. مهرداد گفت؛ ببین! همه ما در زندگی خودمان مشکلاتی داریم، مشکلات مالی، خانه و خانواده، بعضی‌ها هم که متاهل هستند مشکل زن و فرزند و... پرسیدم؛ مگر کسی منکر مشکلات شده و یا اعتراضی کرده است؟ گفت: منظورم این است که باید مشکلات را تحمل کرد. گریه که چاره کار نیست و مشکلی را حل نمی‌کند. فقط روحیه بروبچه‌ها را خراب می‌کند، بوی بُریدگی می‌دهد و باعث سوءاستفاده ساواک هم می‌شود! اشاره‌اش به ابراهیم بود (ابراهیم حاج‌محمدزاده، از فرماندهان سپاه که چند ماه قبل دارفانی را وداع گفت و به دیدار یار رفت)... نمی‌دانستم چه بگویم؟ چند لحظه سکوت کردم و گفتم: ببین آقا مهرداد! چون شما و دوستانتان هر وقت گریه کرده‌اید برای یکی از مشکلات مادی‌تان بوده، در هیچ‌یک از زوایای ذهن خود هم نمی‌توانید تصور کنید که یک انسان خداجوی در راز و نیاز عاشقانه با خدای خویش اشک بریزد! مهرداد عذرخواهی کرد و رفت.

۲- بعد از انتخابات اخیر مجلس که رویگردانی معنی‌دار مردم از مدعیان اصلاحات را در پی داشت، انتظار آن بود که این جماعت به خود آمده و از بلاهای فراوانی که بر سر ملت آوار کرده‌اند، توبه کنند! ولی انگار توبه از گناهانی که مرتکب شده‌اند و تلاش برای عبور از کارنامه سیاه خود، در قاموس آنها جایی ندارد! به جای عبرت، ساز مخالفت و تهمت‌پراکنی به منتخبان مردم برای مجلس یازدهم را کوک کردند و علیه مجلسی که هنوز تشکیل نشده است به بدگویی و دروغ‌پراکنی روی آوردند. در این باره اگرچه گفتنی‌های بسیاری هست ولی از آن میان چند نکته شنیدنی‌تر به نظر می‌رسد. بخوانید!

۳- جماعت مورد اشاره درباره مجلسی که هنوز تشکیل نشده است به پیشگویی نشسته و ادعا می‌کنند که مثلاً انقلابیون منتخب مردم در فلان جلسه گرد هم آمده‌اند تا پُست‌های ریاستی را بین خود تقسیم کنند! و یا بر سر ریاست مجلس و کمیسیون‌ها با یکدیگر اختلاف پیدا کرده‌اند! و... چرا اینگونه تصور می‌کنند؟! یکی از اصلی‌ترین علت‌های قابل اشاره، آن است که به درجه‌ای از مادیگری و منفعت‌طلبی رسیده‌اند که حتی در دورترین افق ذهن خود نیز نمی‌توانند تصور کنند که کسانی برای خدمت به مردم و دفاع از اسلام و انقلاب کمر همت بسته باشند! چرا که با موضوعات و گزاره‌هایی نظیر خدمت خالصانه، دلسوزی برای مردم و نظام، بیگانه‌اند و از این روی، دیگران را هم مانند خود می‌پندارند! یعنی قیاس به نفس می‌فرمایند! و بلا تشبیه «کافر، همه را به کیش خود پندارد»!

۴- چند روز قبل یکی از همین طیف، در سرمقاله روزنامه خود با اشاره به نشست تعدادی از نمایندگان انقلابی مجلس یازدهم، آنان را متهم کرد که موضوع نشست آنها بحث و چانه‌زنی درباره ریاست مجلس آینده، و کمیسیون‌های آن بوده است! و در ادامه به داستان زیر از قول ساعد مراغه‌ای پرداخته و نوشت؛ «نقل است که ساعد مراغه‌ای از نخست‌وزیران دوران پهلوی به عنوان بخشی از خاطرات زندگی دولتی خود می‌گفت: زمانی که نایب کنسول شدم با خوشحالی پیش زنم رفتم و این خبر داغ را به اطلاع او رساندم، اما او با بی‌اعتنایی سرش را جنباند و گفت خاک بر سرت کنند، فلانی کنسول است، تو نایب کنسولی؟ مدتی گذشت و من کنسول شدم و این‌بار با خوشحالی بیشتر، خبر را به او دادم. باز هم با بی‌اعتنایی گفت خاک بر سرت کنند، فلانی معاون وزارت امور خارجه است و تو کنسولی؟ زمانی که معاون وزارت امور خارجه شدم، باز گفت خاک بر سرت، فلانی وزیر امور خارجه است و تو معاون او هستی؟ فکر می‌کردم وزیر امور خارجه بشوم، کار تمام است ولی خبر وزیر خارجه شدنم را که شنید گفت فلانی نخست‌وزیر است و تو وزیر هستی؟ خاک بر سرت. تا آنکه بالاخره نخست‌وزیر شدم و هنگامی که به خانه رفتم منتظر بودم که خانم دیگر حرفی غیر از تحسین برای گفتن نداشته باشد ولی با تعجب بسیار دیدم او با شنیدن این خبر به من نگاهی کرد و سری جنباند و آهی کشید و گفت: «خاک بر سر ملتی که تو نخست‌وزیرش هستی»!!

آیا منظور ایشان غیر از این است که می‌خواهد بگوید؛ خاک بر سر ملتی که نمایندگان مجلس آنها از نیروهای انقلابی باشند؟!

البته ایشان بعد از نقل داستان فوق، به فکر رفع و رجوع افتاده و می‌نویسد «این نگاه منفی به مسئولیت‌های حکومتی را نمی‌توان به یک نظام مشروع و مردمی مانند نظام جمهوری اسلامی تعمیم داد، زیرا این نظام فراهم آمده از خون صدها هزار شهید و فداکاری‌های میلیون‌ها زن و مرد فداکار، جانباز، ایثارگر و خدمات مخلصانه خیل عظیمی از تلاشگران عرصه‌های مختلف در طول چهار دهه گذشته است» و توضیح نمی‌دهد که اگر اینگونه می‌اندیشد چرا آنگونه می‌نویسد؟! ظاهراً، از نگاه ایشان مجلسی قابل قبول و شایسته تقدیر است که بیش از ۸۰ تن از نمایندگان آن آلوده به فساد اقتصادی و دست‌درازی به بیت‌المال باشند! مجلسی که اکثریت نمایندگان آن وکیل‌الدوله باشند، ظرف ۲۰ دقیقه با تصویب برجام برای ملت فاجعه بیافرینند! دستاورد دانشمندان هسته‌ای کشور را که با خون پاک و مطهر آنها عجین شده است برباد بدهند! به جای لغو تحریم‌ها ده‌ها تحریم دیگر هم به آن اضافه کنند! ارزش پول ملی را چندین برابر کاهش بدهند! در مقابل تنگی معیشت مردم، لام تا کام حرفی نزنند! کارخانه‌ها و مراکز تولید و کسب و کار ملت به تعطیلی کشیده شود و اکثریت نمایندگان مجلس فقط نظاره‌گر باشند و به مواجب و آلاف و الوف خود بیندیشند! انبوهی از مردم با پدیده بیکاری روبه‌رو باشند و آنها به فکر حقوق‌های نجومی و... باشند! کدامیک از این گزاره‌های تلخ واقعیت ندارد؟! و اکثریت نمایندگان مجلس کنونی برای مقابله با این پلشتی‌ها، کدام گام مثبتی را برداشته‌اند؟!

۵- بدیهی است انتظار طبیعی و قانونی مردم از اصلاح‌طلبان، آن است که پاسخگوی فاجعه و خسارت‌های کلانی باشند که به مردم تحمیل کرده‌اند، چرا که بسیاری از اقدامات آنها در چارچوب فعالیت سیاسی و جناحی قابل تعریف نیست بلکه عمل مجرمانه و از نوع فساد اقتصادی است که در محاکم قضایی قابل تعقیب خواهد بود. جماعت مورد اشاره با خبر شده‌اند که یکی از اولویت‌های مجلس یازدهم، پیگیری فساد اقتصادی برخی از مدعیان اصلاحات و از جمله فساد مالی نزدیک به ۸۰ تن از نمایندگان کنونی مجلس خواهد بود. یکی از انگیزه‌های این طیف در حمله پیشاپیش به مجلسی که هنوز تشکیل نشده، می‌تواند حاشیه‌سازی برای فرار از پیگرد قانونی باشد.

۶- و بالاخره، گفتنی است که تهمت‌پراکنی این جماعت به نفع انقلابیون پیروز در مجلس یازدهم است. چرا که به مصداق «تعرف الاشیاء باضدادها» وقتی مردم مخالفت این عده را با نمایندگان منتخب خود می‌بینند و از سوی دیگر به کارنامه آنان می‌نگرند، به طور طبیعی و منطقی به این نتیجه می‌رسند که در انتخاب نمایندگان شایسته برای مجلس یازدهم اشتباه نکرده‌اند و اگر اینگونه نبود، مخالفت جماعت یاد شده با آنها دلیلی نداشت.

حسین شریعتمداری

گزارش خبری تحلیلی کیهان

کارنامه مدعیان اصلاحات در صندوق عقب پراید ۹۰ میلیونی

سرویس سیاسی-

پراید ۹۰ میلیونی فقط سند ناکارآمدی مدیریتی دولت تدبیر و امید نیست. کافی است سری به صندوق عقب این خودرو زده و کارنامه سیاسی و طومار وعده‌های مدعیان اصلاحات را هم در آنجا بیابید.

«پراید ۹۰ میلیونی را سوار می‌شوید یا قاب می‌گیرید روی دیوار؟»، «شوک پراید ۹۰ میلیونی!»، «آزادسازی قیمت و معمای پراید ۹۰ میلیونی»، «سکوت رئیس‌جمهور و وزیر درباره پراید ۹۰ میلیونی!»، «پراید ۹۰ میلیون تومانی شد/ قیمت خودرو؛ عجیب اما واقعی!»، «چگونه در پراید ۹۰ میلیونی زنده بمانیم؟»، «سال دیگر همین موقع: یادش بخیر پراید ۱۰۰ میلیون تومان بود!»، «عزیز صد میلیونی»، «واکنش مدیر مالی سایپا به پراید ۹۰ میلیونی: هیچ ارتباطی به ما ندارد!» و... اینها تنها چند نمونه از تیتر رسانه‌ها - عمدتاً هم حامی دولت- درباره وضعیت بازار خودرو و به‌خصوص قیمت پراید است.

اینکه چه شد که پراید ۹۰ میلیون شد، بدون شک دلایل متعدد و مختلفی دارد. تولیدکننده می‌گوید من پراید را زیر ۴۰ میلیون می‌فروشم و زیان می‌دهم و خریدار هم دستش به خودروی قیمت کارخانه نمی‌رسد و هم از پراید ۹۰ میلیونی کوتاه است. تحلیل و بررسی آشفته بازار خودرو را باید به اهلش سپرد اما آنچه امروز در قیمت پراید می‌بینیم و البته لمس می‌کنیم، شاخصی از کلیت وضعیت بازار است؛ از خوراک و پوشاک گرفته تا اجاره‌بهای مسکن و سایر مایحتاج و ضروریات یک زندگی حداقلی. کافی است به فروشنده اعتراضی تلویحی کنید و از گرانی بنالید، به احتمال بسیار زیاد اولین جمله‌ای که خواهید شنید این است؛ خبر داری پراید ۹۰ میلیون شده است؟!

قیمت گوشت و عدس و لپه و برنج و پنیر و پوشک و پشمک و پراید و... سویه‌ای اقتصادی دارد که موضوع این گزارش نیست اما بی‌شک این وضعیت جنبه سیاسی- اجتماعی نیز دارد. پراید ۹۰ میلیونی را باید به پای چه کسی نوشت؟ چه کسانی باید پاسخگوی این وضعیت باشند؟ آیا پاسخگو هستند و مسئولیت وضعیت امروز را برعهده می‌گیرند یا فرافکنی کرده و سر خود را مانند کبک زیر برف کرده‌اند؟!

قیمت و گرانی هر چیز را بتوان به تحریم نسبت داد، این حربه برای پراید چندان کارایی ندارد. برای بررسی وضعیت و قیمت خودرویی که جز چند قطعه جزئی آن، کاملاً تولید داخل است باید به سال‌ها پیش برگشت. روزنامه اصلاح‌طلب دنیای اقتصاد در ابتدای روی کار آمدن دولت روحانی، در گزارشی به وضعیت قیمت خودروها پرداخته و آماری در این زمینه ارائه کرد. اینکه دولت احمدی‌نژاد هر خودرو را با چه قیمتی از دولت پیش از خود تحویل گرفت و با چه قیمتی به دولت روحانی داد. درباره پراید این گزارش می‌گوید؛ «در اواسط سال ۸۴، قیمت پراید شش میلیون و ۹۰۰ هزار تومان بوده و حالا که هشت سال گذشته، برای خرید این خودرو باید ۱۶ میلیون و ۵۰۰ هزار تومان پول بپردازیم. این یعنی قیمت پراید حدودا دو و نیم برابر شده است، هرچند پراید هنوز هم ارزان‌ترین خودرو داخلی به شمار می‌رود.» حال پراید ۱۶ میلیون و نیمی به ۹۰ میلیون رسیده است. یعنی بیش از ۵ برابر!

تازه این در حالی است که بیش از یک سال از عمر دولت تدبیر باقی مانده است و چنانچه دولت با همین تدابیری که تاکنون از آن دیده‌ایم پیش برود، باید منتظر قیمت‌های عجب و غریب دیگری هم تا ۱۴۰۰ بود. بله! تا ۱۴۰۰ با روحانی هستیم اما تا آن وقت با پراید به کجا خواهیم رسید؟!

فریبکاری دیروز و وقاحت امروز

برای داشتن تصویری کلی از وضعیت باید به عقب بازگشت. کمتر از سه ماه پیش از انتخابات سال ۱۳۹۶ «م‌ت» که این روزها سوت‌زنان از موضع اپوزیسیون حرف می‌زند و به روی مبارک نمی‌آورد چند سال پیش چه حرف‌هایی به خورد مردم داده است، در مصاحبه با روزنامه شرق گفته بود: «اگر روحانی و برجام نبود، شرایط به مراتب بدتر بود و به سمت ونزوئلا شدن پیش می‌رفت. کشوری مانند ایران که سرشار از منابع و ذخایر نفتی است؛ اما گرسنگی و فقر در آن بیداد می‌کند، تورم آن حدود ۷۰۰ درصد شده و مردم آن حتی نان برای خوردن پیدا نمی‌کنند. در حقیقت می‌توان به مردم توضیح داد که اگر همین روحانی و برجام نبودند، وضعیت چگونه بود. مانند زمان احمدی‌نژاد دیدید که پس از تحریم نفتی و بانکی قیمت‌ها با شیب ۴۵ درصدی رو به افزایش بود، این شیب در دولت روحانی ۱۰ درصد بوده است... کاری که در این شرایط می‌توان انجام داد این است که دولت گزارش کار ارائه بدهد. به‌نظرم بهتر است اولین محور این باشد که دوره دوم احمدی‌نژاد را با این دولت مقایسه کند؛ یعنی در آن گزارش بگوید که مثلا قیمت کالاها، طلا، ارز از سال ۸۸ تا ۹۲ چه میزان افزایش داشت و این عدد از ۹۲ تا ۹۶ چه تغییراتی داشته است؛ مثلا قیمت مواد خوراکی و لوازم مصرفی از خودرو گرفته، تا یخچال و ماشین لباسشویی و...

سپس نشان دهد قیمت ارز تقریبا ۴۰۰ درصد در بازه ۸۸ تا ۹۲ افزایش داشته است؛ اما در دولت روحانی این افزایش حداکثر ۲۰ درصد بوده است. حتی اگر روحانی نخواهد نامزد هم بشود، باید این گزارش را ارائه دهد. در این صورت مردم خواهند دید که درست است که بسیاری از مشکلاتشان حل نشده، اما اگر قرار بود نرخ دلار با همان رشد ۴۰۰ درصدی زمان احمدی‌نژاد افزایش یابد، هر دلار الان ۱۲ هزار تومان بود. سکه به جای یک میلیون تومان، سه تا چهار میلیون شده بود. پراید ۲۰میلیونی به ۵۰، ۶۰ میلیون رسیده بود و قیمت مواد خوراکی، میوه، نان، برنج، چای و لبنیات سر به فلک کشیده بود.»

همین آقا چند روزی پیش در کمال وقاحت توئیت کرده است؛ «فکر ایرانی هیچ از فکر آمریکایی/ آلمانی/ ژاپنی کم ندارد. آنچه جوان ایرانی کم دارد، آزادی بیان، تشکل، انتخابات و سبک زندگی است و نداشتن ساختاری کارآمد، حکومتی پاسخگو و رابطه متوازن با جهان، تا بتواند فورد/ بنز/ تویوتا و بلکه بهتر از آنها را بسازد.»! پس از آن فریبکاری‌ها و ترساندن مردم از پراید ۵۰ میلیونی و دلار ۱۲ هزار تومانی، در روزگار دلار ۱۶ هزار تومانی و پراید ۹۰ میلیونی سخن گفتن از پاسخگویی و کارآمدی وقاحت خاصی می‌طلبد. در آمریکا و آلمان و ژاپن بدون شک چنین شارلاتان‌های سیاسی و دغلکارانی وجود ندارند.

وقتی اصلاحات تضمین روحانی بود!

چند روز مانده به انتخابات سال ۹۶ رضا خاتمی عضو حزب منحله مشارکت و از مدعیان اصلاحات در مصاحبه‌ای با روزنامه اعتماد تأکید کرد «ما تضمین روحانی هستیم» و گفت: «آقای روحانی این ویژگی را در خود نشان داده که به افکار عمومی توجه دارد و قدرشناس جریان‌های سیاسی و افکار عمومی است که به او قدرت داده‌اند. این تضمین را خود ما باید ایجاد کنیم. نظارت و مطالبات مردمی اگر کنار مسئولیت نباشد، آن قدرت می‌تواند هر کسی را بلرزاند و به انحصارگرایی و اقتدارگرایی ببرد. آنچه سبب می‌شود ما مطمئن باشیم که آقای روحانی در دولت دومش دولت بهتر و کارآمدتری از دولت اول خواهد داشت، اعتقاد و باور به خودمان است که می‌توانیم خواسته خودمان را محقق کنیم.»

حال مردم مانده‌اند با سفره‌ای که آب می‌رود و پراید ۹۰ میلیونی بر سر سفره معیشت خود. روزگاری پراید عصای دست طبقات محروم جامعه بود تا با آن مسافرکشی کنند و عایدی دنده صد تا یک غازش را به زخم زندگی بزنند اما حالا آن عصای دست به آرزوی دوردست تبدیل شده است. حالا نه از آن آقایی که روزگاری مردم را از پراید ۵۰ میلیونی می‌ترساند خبری است، نه آن یکی که می‌گفت ما تضمین می‌کنیم و نه آقای اهل تکرار و نه سلبریتی‌هایی که مردم را با شعار «با روحانی تا ۱۴۰۰» رنگ کرده بودند و به پشت‌گرمی قرارداد تبلیغاتی چرب و چیلی، گلو پاره می‌کردند غوغای روحانی نگر! انتخابات آمد و رفت و معلوم نشد برخی چقدر به جیب زدند تا ملت غوغای روحانی را بنگرند.

فرار به جلوی ورشکستگان

هر شخص و حزب و جریانی که که در این پختن این آش برای مردم سهمی داشته است اگر سرسوزنی اهل اخلاق و پاسخگویی و رعایت الفبای سیاست بود، در اولین گام به اشتباهات خود اعتراف و از پیشگاه مردم عذرخواهی می‌کرد و در گام بعدی در بینش و روش خود که چنین افتضاحی را به بار آورده تجدیدنظر می‌کرد اما به‌نظر می‌رسد مدعیان اصلاحات اگرچه نام اصلاح و تغییر و انعطاف و مدارا و نقدپذیری و امثالهم را یدک می‌کشند اما در عمل در جزم‌اندیشی دومی ندارند و سنگ پای قزوین باید نزد آنان زانو بزند و درس بیاموزد. کافی است نگاهی گذرا به اختلافات این روزهای جریان اصلاحات بیندازید. یکی به دیگری لقب «تندیس سکوت» می‌دهد و طرف دیگر گوینده را به شارلاتانیزم سیاسی متهم می‌سازد. برخی از لزوم تغییر ساختارها و سازوکارهای داخلی اردوگاه اصلاحات می‌گویند و عده‌ای سازی دیگر می‌زنند. آنچه در این میان مفقود است، اندکی مسئولیت‌پذیری است.

بقیه در صفحه ۱۱

گفت و شنود

قفس!

گفت: دونالد ترامپ مصوبه کنگره آمریکا درباره محدود کردن اختیارات جنگی وی برای حمله به ایران را وتو کرد!

گفتم: یعنی چی؟

گفت: یعنی اینکه رئیس جمهور آمریکا برای حمله به ایران هیچ محدودیتی ندارد!

گفتم: مگر تا حالا محدودیتی داشته که جرأت نکرده دست به حمله بزند؟!

گفت: حالا که فهمیده در مقابل ایران هیچ غلطی نمی‌تونه بکنه، میخواد با این ادا و اطوارها خودشو برای همپالکی‌هاش، شجاع نشون بده!

گفتم: یارو توی باغ وحش رفته بود جلوی قفس میمون‌ها و ادا و اطوار در می‌آورد، یکی از میمون‌ها گفت؛ این اداها چیه از خودت در میاری؟! بگو چه جوری از قفس فرار کردی که ما هم فرار کنیم!

نشنال اینترست:

موشک‌های ایران خاک آمریکا را تهدید می کند

یک پایگاه تحلیلی آمریکایی مدعی شد موشک‌های ایرانی در حال حاضر به خاک آمریکا نمی‌رسند اما این وضعیت به زودی دستخوش تغییر می‌شود. انفعال و عدم چاره‌اندیشی پنتاگون خاک آمریکا را به خطر خواهد انداخت.

نشنال اینترست در گزارشی به قلم مایک پائولی از فرماندهان بازنشسته نیروی هوایی آمریکا نوشت: موشک‌های ایرانی در حال حاضر به خاک آمریکا نمی‌رسند اما این وضعیت ممکن است ظرف چند سال دستخوش تغییر شود. دست روی دست گذاشتن و منتظر نسل بعدی فناوری‌ها ماندن موجب می‌شود خاک آمریکا به خطر بیفتد.

آسیب‌پذیری آمریکا

این پایگاه آمریکایی با اشاره به اینکه ایران به دنبال افزایش برد زرادخانه موشکی رعب‌آور خود است نوشت: اگر موشک‌های ایران از سامانه‌های دفاعی ما مستقر در اروپا عبور کنند، ناگزیر باید به سراغ موشک‌های رهگیر مستقر در ساحل غربی برویم و موشک‌های شلیک شده را از راه دور منهدم سازیم. هیچ لایه دفاعی دیگری موجود نیست و هیچ‌گونه تأسیسات دفاعی نیز در ساحل شرقی آماده بهره‌برداری نیست. هیچ‌گونه حاشیه خطا وجود ندارد.

نشنال اینترست با تأکید بر آسیب‌پذیری خاک آمریکا در برابر موشک‌های ایران نوشت: کوچک شمردن تهدید موشک‌های ایران سابقاً امری قابل دفاع بود [و اکنون نیست]، هرچه باشد، ایران فاقد چنین قابلیتی بود، از بودجه پنتاگون مرتباً کاسته می‌شد، و موشک‌های رهگیر زمین‌پایه مستقر در ساحل غربی از میزان انهدام کمتر از ۶۰درصد برخوردار بودند، هرچند سامانه‌های ایجیس و موشک‌های استاندارد ۳ از میزان رهگیری بالایی برخوردارند (این رقم همچنان زیر ۶۰ درصد است و به همین خاطر بیش از یک موشک در چنین مواقعی شلیک خواهیم کرد.)

«حفره‌ای بزرگ» در چتر امنیتی آمریکا

به گزارش مشرق، این فرمانده بازنشسته نیروی هوایی آمریکا نوشت: اکنون، انتظار داریم ظرف ۶ سال یا کمتر با یک تهدید رعب‌آور از طرف ایران مواجه شویم. با وجود این، برای اروپا سامانه دفاع موشکی داریم اما برای ساحل شرقی خودمان نداریم. به گفته آریل کوهن عضو ارشد اندیشکده شورای آتلانتیک واقع در واشنگتن، این یک «حفره بزرگ» در چتر امنیت هسته‌ای ماست... ما باید رویداد ۱۱ سپتامبر را حتی در بحبوحه شیوع ویروس کرونا در کانون توجه خود قرار دهیم. وقت آن است که از بازنگری گزینه‌های خود فاصله بگیریم و استقرار سامانه‌ها را آغاز کنیم. ما باید پیشاپیش سامانه دفاع موشکی ساحلی ایجیس را در فورت درام ایالت نیویورک - محلی که قبلاً توسط پنتاگون شناسایی شده- یا دیگر مناطق مطلوب‌نظر عملیاتی کرده باشیم و موشک‌ها را سوخت‌گیری کرده باشیم تا آماده دفاع از خاک آمریکا باشند.

می‌گفتند گداپروری است حالا با سهام عدالت پُز می‌دهند!

مخالفان دیروز سهام عدالت، به بهره‌برداران امروز/ تبدیل شده‌اند. آنها به سهام عدالت، «گداپروری» و «ضدعدالت» می گفتند؟

سایت مشرق در گزارشی نوشت:با توجه به تبلیغات درباره سهام عدالت، مرور مواضع مسئولان فعلی دولت دوازدهم درباره طرح سهام عدالت که در سال ۱۳۸۵ توسط دولت نهم پایه‌گذاری شد خالی از لطف نیست.

اکنون که مسئولان دولتی درباره اعلام اخبار خوش مربوط به سهام عدالت مسابقه گذاشته‌اند و اصلاح‌طلبان حامی‌دولت هم که روزگاری مخالف سرسخت این طرح بودند، سکوت کرده‌اند، بد نیست مواضع آنها درباره طرح سهام عدالت که در سال ۱۳۸۵ توسط دولت نهم پایه‌گذاری شد را به طور تیتروار بازخوانی کنیم:

عباس کاظمی‌مشاور بیژن زنگنه وزیر نفت (۱۹ دی ۱۳۹۶): سهام عدالت صاحب ندارد و فقط پول را بین گداها توزیع می‌کند.

حسن روحانی (۱۹ بهمن ۱۳۸۸): دولت در اجرای سیاست‌های اصل ۴۴ بیشتر دنبال این بود که مثلاً سهام عدالت را توزیع کند. درحالی‌که هدف سیاست‌های اصل ۴۴ این بود که بالاتر از بحث مالکیت مدیریت دولتی نباشد و مالکیت و مدیریت به مردم واگذار شود.

اسحاق جهانگیری (۱۸ مهر ۱۳۸۸): استراتژی توسعه صنعتی را به تمسخر گرفته‌اند که صنعتی شدن به چه کار می‌آید، ما می‌خواهیم همین چند کارخانه‌ای را که گذشتگان ساخته‌اند تبدیل کنیم به سهام عدالت و به دست مردم بدهیم. بعد از چهار سال هنر ما این شده است که ببینیم در طول این سی سال چقدر فولاد ساخته‌شده، سهام این‌ها را بدهیم به مردم.

محمد نهاوندیان (۸ مرداد ۱۳۸۸): اقتصاد صدقه‌ای راه به جایی نخواهد برد باید اصلاحات ساختاری را آغاز کرد و از پول دادن‌های صدقه‌ای اجتناب کنیم و به بهینه‌سازی و دسترسی به بازار همزمان توجه کنیم.

محمدباقر نوبخت (۷ خرداد ۱۳۸۸): امروز دیگر توزیع سیب‌زمینی و سهام عدالت، چک پول و توزیع با عجله ۸۰ هزار تومان سود سهام عدالت نتیجه نمی‌دهد.

محسن صفایی فراهانی (۲۹ اردیبهشت ۱۳۸۸): یارانه نقدی، سهام نفت و یا پرداخت ۸۰ هزار تومان سود سهام عدالت همه بحث‌های عوام‌فریبانه‌ای است که از سوی کسانی که می‌خواهند قدرت را به دست بگیرند، مطرح می‌شود.

محمدعلی نجفی (۲۱ اردیبهشت ۱۳۸۸): ما معتقدیم روش کار (سهام عدالت) غلط است و در حال حاضر این کار نقطه مقابل خصوصی‌سازی است و سهام عدالت باید جایگاه مناسبی پیدا کند.

عیسی کلانتری (۲۰ اردیبهشت ۱۳۸۸): توزیع سهام عدالت چوب حراج زدن به منابع ملی است.

میرحسین موسوی (۷ اردیبهشت ۱۳۸۸): سهام عدالت مصیبت بزرگ دولت آینده است.

محمدباقر نوبخت (۱۱ اسفند ۱۳۸۷): ما نتوانستیم تمام شرکت‌ها و کارخانجات دولتی را واگذار کنیم و به‌جای آن سهام عدالت را واگذار کردیم. سهامی که نه تنها مدیریت را انتقال نمی‌دهد بلکه با ارائه آن، افراد مختلف در انتظار به‌دست آوردن پول و درآمد خواهند بود.

حسن روحانی (۳۰ بهمن ۱۳۸۷): توزیع سهام عدالت یعنی باقی‌ماندن مدیریت‌ها در دست دولت.

محمد خاتمی(۳ آذر ۱۳۸۷): بسیار جفاست که عدالت را در عدالت اقتصادی و آن هم اقتصاد صدقه‌ای که بعضی از حکومت‌ها به بهانه اینکه لقمه نانی به مردم بدهند خلاصه کنیم.

حسن روحانی (۲۰ شهریور ۱۳۸۷): (در واکنش به توزیع سود سهام عدالت) آیا با تزریق نقدینگی بی‌حساب و توزیع پول بین مردم می‌توان به عدالت رسید؟

مسعود نیلی (۱۵ مهر ۱۳۸۶): طرح سهام عدالت طرح گداپروری است.

رسول منتجب‌نیا (۱۲ تیر ۱۳۸۶): نباید به‌گونه‌ای به مردم کمک کرد که گداپروری شود.

سعید لیلاز (۳۱ خرداد ۱۳۸۶): (سهام عدالت) به‌خاطر سیطره دولت و اقتصاد دولتی عملاً سودی نصیب سهام‌داران جدید نخواهد کرد و منجر به انقلاب اقتصادی مسئولان نخواهد شد؛ زیرا در این طرح انتقال مدیریت انجام نمی‌شود و سود سالانه زیادی ندارد و درصد اندکی، مؤثر واقع می‌شود.

سیدکامل تقوی‌نژاد (۱ مرداد ۱۳۸۵): سهام عدالت کاغذی است که مردم را برای مدتی سرگرم می‌کند و ناشی از تجربه شکست‌خورده ۹ کشور پس از سقوط شوروی است.

کنایه سایت دولتی تاریخ مصرف اصلاح‌طلبان تمام شد

کاربران یک سایت دولتی می‌گویند جریان اصلاحات با قحط‌الرجال مواجه است و اعضای آن را باید بیش از رقبا پایید تا گل به خودشان نزنند!

در حالی که اصلاح‌طلبان روحانی را نامزد اجاره‌ای و دولت او را رحم اجاره می‌خوانند خبر آنلاین (وابسته به دو تن از مدیران ارشد دولتی) نوشت: اختلافات در جریان اصلاحات هر روز وارد فاز جدیدی می‌شود، اختلافاتی که بخشی از آن به عملکرد شورای عالی سیاستگذاری باز می‌گردد که طی چند ماه اخیر گسترده‌تر هم شده است و برخی اصلاح‌طلبان از ضرورت بازسازی این جریان از یک سو و طراحی سازوکار راهبری جدید در این جریان سخن می‌گویند.

زنگ هشدار برای این جریان آنجا به صدا درآمده که براساس تحلیل‌ها و ادعاهای تئوریسین‌ها و چهره‌های شاخص این جریان، بدنه رأی جریان اصلاحات نیز با ریزش قابل توجهی روبرو شده است. آنچنان که صادق زیباکلام، فعال سیاسی اصلاح‌طلب، در لایو اینستاگرامی با خبرآنلاین به پایان اصلاحات اشاره کرد و گفت: اصلاحات تمام شده است، در دوم اسفند ۱۳۹۸، همه چیز تمام شد، اصلاحات تمام شد، چون کرونا بود نمی‌شد ختم و شب هفت گرفت، مسجد الجواد را نمی‌شد کرایه کنیم که بعدازظهر برای فاتحه بیایند. مردم در این تاریخ نشان دادند که از اصلاح‌طلبان عبور کردند.

در همین راستا خبرگزاری خبرآنلاین از کاربران خود پرسید بود؛ «از نگاه شما ریشه اختلافات بین اصلاح‌طلبان کجاست و چقدر ضرورت بازسازی جریان اصلاحات وجود دارد؟» پاسخ‌هایی که کاربران به این سوال دادند قابل توجه بود.

تعدی از کاربران خبرآنلاین، مشکلات اصلاح‌طلبان را، ساختاری دانسته و از عدم اعتماد مردم به آنان سخن گفتند.

- «مشکل اصلاح‌طلبان ساختاری است. آنان تجربه کار جمعی را به‌خوبی فرا نگرفتند و از طرف دیگر هر کدامشان برای خود رویایی در سر دارند که نمی توانند در جای کوچک جمع شوند.»

- «اصلاح‌طلبی یک حزب و یا ایدئولوژی خاصی نیست. تنها یک حرکت سیاسی با وعده اصلاح قوانین و وضعیت کلی کشور است. به همین دلیل تاریخ مصرف دارد. نمی‌توان تصور کرد که مردم ۵۰ سال رای بدهند به گروهی با وعده اصلاح کردن اوضاع!»

- «مشکل اصلی که برای احزاب اصلاح طلب وجود داره اعتماد عمومی نسبت به احزاب اصلاح‌طلب خیلی کم هست. یعنی به جورایی عدم اعتماد در اکثر زمینه‌ها چه سیاست داخلی و چه سیاست خارجی. در سیاست خارجی یه نوع خودفروختگی نسبت به بیگانگان وجود داره. در بحث سیاست داخلی در کل کارایی مثبتی انجام نشده که مردم ببینند و باور کنند.»

- «آقا شما اگه تو رشته برق موفقی دلیل نمیشه تو سیاست هم موفق باشی. البته بعد ۸۸ قحط الرجال شد، که عارف اومد بالا.»

- «اصلاح‌طلبی مرده است، دیگه بازسازی معنا نداره.»

- «کی می‌خواهید بفهمید مردم حتی از شنیدن نام این دسته‌بندی‌های سیاسی و یارکشی‌ها حالشون بد میشه.»

- مشکل از مارادونا نیست [...] ها آمدند وسط و نابود کردند این جریان را.

صوفی: جهانگیری برای نامزدی باید خود را از عملکرد دولت روحانی تبرئه کند

عضو شورای سیاستگذاری اصلاح‌طلبان در هفتمین سال دولت روحانی می گوید موفقیت جهانگیری در انتخابات ۱۴۰۰ به میزان برائت او از دولت بستگی دارد.

علی صوفی وزیر کار دولت اصلاحات به روزنامه فرهیختگان گفت: ضعف‌ها و ناکارآمدی‌ها باعث شده مطالبات مردم بر زمین بماند و مردم همچنان درگیر مشکلات گذشته خود باشند. مشکلاتی که اکنون تشدید هم شده. یعنی با برخی تصمیمات توسط نهاد انتخاباتی ریاست جمهوری، اثرات بسیار منفی‌ای در زندگی مردم شکل گرفته است. تصمیماتی نظیر افزایش نرخ ارز و افزایش قیمت بنزین که منجر به اعتراضات خیابانی هم شد.

وی درباره عدم ثبت‌نام برخی اصلاح‌طلبان در انتخابات مجلس گفت: آنهایی که ثبت‌نام نکردند، این نگرانی را داشتند که اگر ثبت‌نام کنند، فایده ندارد. اگر تایید هم شوند، مردم آنها را انتخاب نمی‌کنند.

صوفی درباره انتخابات آتی ریاست جمهوری می‌گوید: اعتبار اجتماعی اصلاح‌طلبان همانند سال ۹۲ نیست و سرمایه اجتماعی این جریان بسیار فروکش کرده است. بنابراین اصلاح‌طلبان در درجه اول باید اعتبار خود را بازسازی کنند و برای اینکه اعتبار خود را بازسازی کنند، غیر از انتخاب کاندیدای حداکثری راه دیگری ندارند. علاوه بر آن باید حتما برنامه‌های کارشناسی شده دقیق و قابل ارزیابی وجود داشته باشد، باید به مردم بگویند ما فقط به معرفی کاندیدا کفایت نمی‌کنیم بلکه برنامه قابل ارائه برای شما داریم. در حقیقت برخلاف عملکرد گذشته مجلس و دولت یک برنامه عملیاتی کارشناسی شده دقیق داریم که به واسطه آن در همین فضای بین‌المللی و داخلی می‌توانیم اوضاع معیشتی مردم را بهبود ببخشیم. اصلاح‌طلبان باید اعتماد مردم را به دو چیز جلب کنند؛ یکی به آن کاندیدا و ارائه این تضمین که او کسی نیست که شعارش یک چیز باشد و عملش چیز دیگر.

وی با بیان اینکه «اصلاح طلبان نمی‌توانند از زیر بار مسئولیت عملکرد مجلس دهم و فراکسیون امید و عملکرد دولت روحانی شانه خالی کنند. در هر حال اصلاح‌طلبان عامل انتخاب این مجلس و این دولت

در پرتو وحی

دلمردگان حقایق قرآن را نمی‌شنوند

«(اگر کفار سخن حق قرآن را پذیرا نمی‌شوند جای تعجب نیست) چرا که تو (ای پیامبر) نمی‌توانی سخن حقت را به گوش مردگان برسانی(زیرا آنان به خاطر گناهانشان دل‌مرده‌اند، نفس می‌کشند اما) گوش‌های آنان کر است. نمی‌توانی سخن خود را به آنان برسانی(و سخن حق را نمی‌شنوند در حالی که گوش‌هایشان سالم است مخصوصا) هنگامی که پشت کنند و از تو دور شوند.»

النمل- ۸۰

پیام تسلیت رهبر انقلاب در پی درگذشت پدر سعید و وحید جلیلی

حضرت آیت‌الله العظمی خامنه‌ای در پیامی، درگذشت پدر سعید جلیلی عضو شورای‌عالی امنیت ملّی و وحید جلیلی مدیر دفتر مطالعات جبهه فرهنگی انقلاب را تسلیت گفتند.

به گزارش فارس، متن پیام حضرت آیت‌الله العظمی خامنه‌ای، رهبر معظم انقلاب اسلامی بدین شرح است:

بسم الله الرحمن الرحیم

حضرات آقایان دکتر سعید جلیلی و وحید جلیلی دام توفیقهما

درگذشت والد گرامیتان را به شما و سایر بازماندگان محترم تسلیت می‌گویم و برای آن مرحوم رحمت و غفران الهی را مسئلت می‌کنم.

سیدعلی خامنه‌ای
۹۹/۲/۱۸

پیام توئیتری سایت رهبر انقلاب درباره امکان سرایت خلاقیت به کار رفته در تولید ماهواره به تولید خودرو

حساب کاربری سایت دفتر حفظ و نشر آثار آیت‌الله العظمی خامنه‌ای در توئیتر، تأکید رهبر انقلاب بر وجود توان داخلی برای ساخت خودروی با کیفیت و کم مصرف و در دیگر بخش‌ها و امکان سرایت روحیه، ابتکار و خلاقیت به کار رفته در تولید ماهواره به تولید خودرو که در ارتباط تصویری ایشان با مجموعه‌های تولیدی صورت گرفت را منتشر کرد.

متن این پست توئیتری به این شرح است: «آن ذهن و فکری که می‌تواند ماهواره را تولید کند و برای ارسال ماهواره بعدی در مدار ۳۶ هزار کیلومتری هدف‌گذاری کند، قطعاً چنین روحیه، ابتکار و خلاقیت برای تولید خودرو با مصرف ۵ لیتر بنزین در یکصد کیلومتر و در دیگر بخش‌های تولید نیز دارد.»

دومین محموله کمک‌های پزشکی و درمانی عمان برای مقابله با کرونا وارد ایران شد

دومین محموله کمک‌های پزشکی و درمانی عمان برای مقابله با کرونا به وزن تقریبی ۴۰ تن وارد ایران شد.

در راستای روابط دوستانه و برادرانه بین جمهوری اسلامی ایران و عمان و در چارچوب همکاری‌های نزدیک ۲ کشور در امور انسان‌دوستانه، دومین محموله کمک‌های پزشکی و درمانی برای مقابله و پیشگیری از بیماری کرونا اهدایی از سوی عمان به جمهوری اسلامی ایران ارسال شد.

بر اساس هماهنگی‌های به‌عمل آمده از سوی سفارت ایران در مسقط و وزارت امور خارجه و وزارت بهداشت عمان، عصر پنجشنبه ۱۸ اردیبهشت محموله مذکور در فرودگاه مسقط بارگیری و بامداد جمعه در تهران تحویل مقامات مسئول ایران شد.

حجت‌الاسلام محمدرضا نوری شاهرودی سفیر جمهوری اسلامی ایران در مسقط ضمن تشکر از دولت عمان، کمک‌های اهدایی این کشور را بیانگر همکاری‌های عمیق و روابط رو به توسعه فیمابین خواند و ابراز امیدواری کرد در آینده مناسبات ۲ کشور بیش از گذشته گسترش یابد.

محموله کمک‌های اهدایی عمان به وزن تقریبی ۴۰ تن شامل اقلام متعدد بهداشتی و درمانی و داروهای مورد نیاز برای پیشگیری از شیوع ویروس کرونا و معالجه مبتلایان به این ویروس است.

به گزارش فارس، اولین محموله اهدایی کشور عمان چهارشنبه شب ۲۰ فروردین وارد ایران و تحویل انبار جمعیت هلال‌احمر و پس از شمارش و نظارت کمیته نظارت بر کمک‌های بین‌المللی، تحویل دانشگاه‌های علوم پزشکی کشور شد.

در همین خصوص «محمد توتونچی» معاون سفیر جمهوری ایران در مسقط اعلام کرد که اولین محموله کمک‌های دولت عمان با یک پرواز کارگوی اختصاصی شامل ملزومات پزشکی بهداشتی به وزن ۳۰ تن برای مبارزه با ویروس کرونا بوده است.

آگهی مناقصه عمومی
شماره ۹۹/۱۶۴۱

صنایع شهید دوران در نظر دارد نسبت به خرید یک قلم قطعه مکانیکی طبق نقشه و مشخصات فنی موجود از طریق برگزاری مناقصه عمومی کتبی و عقد قرارداد به شرکت‌های دارای ماشین‌آلات CNC و توانایی فنی لازم اقدام نماید. واحدهایی که توانایی انجام امور مذکور را دارند می‌توانند ضمن تماس با تلفن‌های ۳۵۷۶۸۳۴۱ و ۳۵۷۶۸۳۴۵ همه روزه بجز پنجشنبه‌ها و روزهای تعطیل در ساعات اداری به منظور دریافت برگه شرایط و مشخصات مناقصه به آدرس مشروحه ذیل مراجعه و پیشنهاد خود را ظرف مدت حداکثر ده روز پس از تاریخ نشر آگهی در داخل صندوق مناقصه شماره ۱۲۰ این صنایع بیاندازند؛ پیشنهادهای رسیده در کمیسیون مناقصه باز و نتیجه آن اعلام خواهد شد؛ سازمان در رد یا قبول یک یا تمامی پیشنهادها مختار می‌باشد و هزینه درج آگهی به عهده برنده مناقصه خواهد بود؛ لازم به ذکر است ارائه معرفی‌نامه جهت دریافت اسناد و شرکت در مناقصه الزامی می‌باشد.

آدرس: تهران- انتهای بزرگراه شهید بابایی- جاده اختصاصی پارچین- صنایع شهید دوران

م‌الف ۳۷۷

روابط عمومی صنایع شهید دوران

به دستور رئیس‌جمهور انجام شد

بهره‌برداری از ۴ طرح ملی صنعت مس ایران در استان کرمان

۴ طرح ملی صنعت مس ایران با سرمایه‌گذاری بالغ بر دو هزار و ۲۱۰ میلیارد ریال و اشتغال‌زایی برای بیش از ۲۰۰ نفر در استان کرمان، با دستور رئیس‌جمهور به بهره‌برداری رسید.

حجت الاسلام روحانی روز پنجشنبه در ارتباط مستقیم تلویزیونی با استان کرمان، طرح توسعه ذوب مس آندی خاتون‌آباد، طرح احداث انبار کنسانتره مس، طرح احداث کارخانه اسید خاتون‌آباد و طرح احداث کارخانه تولید اکسیژن مس خاتون‌آباد را در مجتمع مس شهر بابک افتتاح کرد.

طرح توسعه ذوب مس آندی خاتون‌آباد با هدف توسعه کارخانه ذوب مس خاتون‌آباد، ارتقاء تکنولوژی نسل‌های قدیم کوره ذوب فلش که دارای محدودیت های تکنیکی متعددی از جمله عدم امکان استفاده از اکسیژن، مصرف بالای سوخت‌های فسیلی، میزان تولید غبار و تاثیر آن بر سایر تجهیزات پایین دستی به بهره‌برداری رسیده است.

اجرای این طرح و به روز کردن تکنولوژی که یک اقدام موافق زیست محیطی است، موجب افزایش ۵۰ درصدی تولید مس آندی از ۸۰ هزار تن به ۱۲۰ هزار تن شده است.

هدف از طراحی و اجرای انبار کنسانتره جدید نیز افزایش ظرفیت کارخانه ذوب و رفع مشکلات موجود در طراحی انبار قدیم و جلوگیری از اتلاف محصول مهم کنسانتره مس است. این انبار مجموعا دارای ظرفیت ۶۰ هزار تن شامل ایجاد ظرفیت انبارش ۵۰ هزار تن متریک کنسانتره مس، ۵ هزار تن متریک سیلیکا فالکس، ۵ هزار تن متریک کنسانتره سرباره و ۲۶ تن مواد سرد بازگشتی است.

طرح احداث کارخانه اسید خاتون‌آباد نیز با هدف اطمینان از رفع آلودگی های زیست محیطی ناشی از انتشار گازهای خروجی کوره‌های ذوب فلش و کنورتور و تبدیل گاز دی اکسید گوگرد ناشی از سوختن گوگرد موجود در کنسانتره به ظرفیت حدود ۶۰۰ هزار تن اسید سولفوریک در سال طراحی و اجرا شده است.

جذب کامل غبار خروجی از الکتروفیلترها توسط تجهیزاتی به نام WESP از مزیت‌های این طرح بوده که با اجرای آن صددرصد غبار موجود در گاز ورودی در این مرحله جذب و امکان ورود به اتمسفر را پیدا نمی‌کند.

طرح احداث کارخانه تولید اکسیژن مس خاتون‌آباد یکی از پروژه‌های طرح توسعه ذوب مس خاتون‌آباد است که به منظور تامین اکسیژن مورد نیاز فرآیند غنی‌سازی هوای کوره جدید فلش و متعاقبا غنی‌سازی هوای مورد نیاز کوره‌های کنورتور با ظرفیت تولید ۴۴۰ تن اکسیژن در روز طراحی و اجرا شده است.

ایجاد تحول بزرگ در صنایع معدنی
پاسخ قاطع به توطئه استکبار

روحانی طی سخنانی در آئین بهره‌برداری از طرح‌های ملی صنعت مس ایران گفت: امروز یک استان سرزنده ما مثل کرمان در بخش‌های مختلف هم تولیدکننده و هم صادرکننده است و هم استان پرافتخاری برای ما است و سرداران بزرگ و شخصیت‌های والامقامی از این استان بودند که از کشور و مردم ما محافظت کردند که یک نمونه بسیار والا شهید سلیمانی است که از این استان بود و دیدیم که چه افتخار بزرگی را برای ما، منطقه و مسلمان‌ها آفرید که خداوند روح او را در جوار روح امام مجتبی(ع) در این ایام قرار دهد.

وی افزود: این تحول بزرگ، پاسخ قاطع کارگران، مهندسین، مسئولین و مدیران ما به استکبار جهانی است و نشان می‌دهد کشورمان را علیرغم فشارها و توطئه‌ها پیش می‌بریم، طرح‌هایمان را تکمیل و افتتاح می‌کنیم، برای جوان‌های عزیزمان اشتغال درست می‌کنیم و بازار صادرات‌مان را پررونق می‌کنیم.

رئیس‌جمهور گفت: در سال گذشته ۲۶ هزار میلیارد تومان طرح فقط در بخش صنایع معدنی استان کرمان افتتاح شده که این رقم تا پایان امسال به حدود ۳۰ هزار میلیارد تومان می‌رسد.

وی همچنین در این مراسم بر ضرورت جلوگیری از خام فروشی در محصولات تولیدی کشور از جمله در بخش معادن تاکید کرد.

تاکید روحانی
بر عرضه معادن کوچک و متوسط به بورس

رئیس‌جمهور در مراسم افتتاح طرح توسعه ذوب و انبار کنسانتره مجتمع مس شهر بابک نیز افزایش ۵۰ درصدی محصولات این مجتمع و رساندن این تولیدات به رقم ۱۲۰ هزار تن را کاری ارزشمند دانست و اظهار داشت: کاهش مصرف سوخت‌های فسیلی در کنار بهره‌گیری از تکنولوژی جدید و افزایش تولید از نکات ارزنده این طرح است.

روحانی پس از شنیدن گزارش مدیران این مجتمع، گفت که عرضه معادن کوچک و متوسط به بورس و اینکه مردم بیایند یک معدن و یا یک سهامی از معدن را خریداری کنند، موجب می‌شود هم بورس گشایش پیدا کند و هم معادن کوچک و متوسط سریع‌تر فعال شوند.

صادرات سالانه بخش مس کشور
به حدود یک میلیارد دلار رسیده

روحانی همچنین در مراسم افتتاح پروژه احداث کارخانه اکسیژن مجتمع مس خاتون‌آباد با تقدیر از مقرر کردن پاداش برای کارگران و دست‌اندرکاران اجرای این طرح، گفت: هرگونه پاداشی که به کارگران عزیز داده شود مایه خوشحالی و حق کارگران عزیز ما به‌ویژه در این شرایط سخت است.

وی افزود: رساندن رقم صادرات بخش مس به حدود یک میلیارد دلار در سال گذشته، در کنار تکمیل این پروژه به دست جوانان متخصص ایرانی پس از توقف مشارکت خارجی‌ها به دنبال دور جدید تحریم‌ها، افتخار آفرین برای همه ایرانی‌ها است.

روحانی افزود: سال‌های ۹۷ تا ۹۹ سال‌های بسیار سختی بوده و تحریم بسیار شدیدی بر مردم ما اعمال شده و الحمدلله آن ایمان، نشاط، ایستادگی و مقاومت کارگران و کشاورزان و همه کارآفرینان جامعه مانع شده که دشمنان به اهداف‌شان برسد.

اجرای طرح غربالگری وزارت بهداشت
باید تداوم یابد

حجت‌الاسلام روحانی همچنین روز پنجشنبه در جلسه روسای کمیته‌های تخصصی ستاد ملی مقابله با کرونا تاکید کرد که تداوم اجرای طرح غربالگری وزارت بهداشت، درمان و آموزش پزشکی با گسترش و توسعه تست‌های تشخیصی و شناسایی موارد مشکوک ضروری است و می‌تواند نقش عمده‌ای در حفظ سلامت مردم ایفا کند.

وی افزود: ارائه خدمات به اتباع خارجی مبتلا به کرونا در ایران، باید همچنان ادامه یابد.

رئیس‌جمهور همچنین لزوم توجه ویژه به آموزش و یادگیری دانش‌آموزان از طریق روش‌های مجازی را مورد تاکید قرار داد و به وزیر آموزش و پرورش دستور داد سازوکارهای لازم ایجاد شود تا دانش‌آموزان بتوانند اشکالات درسی خود را توسط معلمان به صورت حضوری رفع کنند.

وی همچنین گفت که ضروری است ارزیابی دقیقی از روش‌های متنوع آموزشی و مجموعه تلاش هایی که از اسفندماه سال گذشته تاکنون توسط معلمان و دانش‌آموزان در زمینه آموزش انجام شده است، به عمل آید.

وزارت بهداشت، درمان و آموزش پزشکی نیز در این جلسه گزارش آمایش مناطق سفید، زرد و قرمز در کشور را ارائه کرد که براساس آن روند بهبودی بیماران در حال افزایش و نسبت درگذشتگان به مبتلایان بیماری کرونا در کشور همچنان کاهشی است که بیانگر توفیق وزارت بهداشت در غربالگری و شناسایی در مراحل ابتدایی بیماری با همکاری بسیار خوب مردم است.

در این گزارش، تاکید شده که در صورت استمرار شعار «در خانه بمانیم» و رعایت دقیق دستورالعمل‌های بهداشتی در همه زمینه‌ها و بخش‌ها، در آینده بر مناطق سفید کشور افزوده خواهد شد.

همچنین در این گزارش موضوع بازگشایی برخی از کسب و کارها و فعالیت های جدید در مناطق سفید مورد بررسی قرار گرفت.

در ادامه اقدامات ضدایرانی

ترامپ مصوبه کنگره برای کاهش اختیارات جنگی با ایران را وتو کرد

رئیس‌جمهور آمریکا قطعنامه‌ای را که خواستار کاهش اختیارات او برای دامن زدن به تنش با ایران بود را وتو کرد.

دونالد ترامپ، رئیس‌جمهور آمریکا بامداد پنجشنبه هفته گذشته مصوبه کنگره این کشور که خواستار کاهش اختیارات او برای اقدام نظامی علیه ایران بود را وتو کرد.

رئیس‌جمهور آمریکا در بیانیه‌ای که با لحنی عامیه نگاشته شده نوشته است: «امروز من قطعنامه اس.جی ۶۸ را که قصد داشت مرا به سمت منع استفاده از نیروهای مسلح ایالات متحده هنگام مخاصمه با ایران سوق دهد، وتو کردم. این قطعنامه‌ای بسیار توهین‌آمیز بود که دموکرات‌ها آن را به عنوان بخشی از راهبرد خود جهت ایجاد تفرقه در حزب جمهوری‌خواه و پیروزی در انتخابات ۳ نوامبر تهیه کرده بودند. جمهوری‌خواهان کمی که به این قطعنامه رأی مثبت دادند بازیچه دست آنها شدند».

ترامپ در ادامه بیانیه مدعی شده کشورش از زور نظامی علیه ایران استفاده نکرده است. او نوشته است: «علاوه‌بر این، قطعنامه اس.جی ۶۸ بر اساس سوءتعبیر از واقعیت‌ها و قانون بنا شده است. بر خلاف ادعای این قطعنامه، ایالات متحده وارد مقوله استفاده از زور علیه ایران نشده است».

رئیس‌جمهور آمریکا در ادامه به ترور سردار «قاسم سلیمانی»، فرمانده شهید نیروی قدس سپاه پاسداران انقلاب اسلامی و پاسخ موشکی ایران به یکی از پایگاه‌های آمریکا در عراق‌اشاره کرد.

او پس از بیان این ادعا که هیچ نظامی آمریکایی در حمله موشکی ایران کشته نشده، در اظهارنظری گستاخانه مدعی شد که حمله به سردار سلیمانی طبق قوانین آمریکا مجاز بوده است. ترامپ نوشته این حمله ذیل قطعنامه «مجوز استفاده از زور نظامی علیه عراق، ۲۰۰۲» و ماده ۲ قانون اساسی آمریکا مجاز بوده است.

ترامپ در بند پایانی بیانیه خود تأکید کرده است: «در نهایت اینکه اس.جی.۶۸ به توانایی رئیس‌جمهور برای محافظت از ایالات متحده، متحدان و شریکانش لطمه می‌زد. این قطعنامه تلویحاً به معنای آن بود که اختیارات قانونی رئیس‌جمهور برای استفاده از زور نظامی صرفاً به دفاع از ایالات متحده و نیروهایش در برابر حملات قریب‌الوقوع محدود خواهد بود. این صحیح نیست. ما در دنیایی از تهدیدهای رو به رشد زندگی می‌کنیم و قانون اساسی صراحت دارد که رئیس‌جمهور باید قادر به پیش‌بینی حرکات بعدی دشمنان و اتخاذ تصمیم‌های سریع و قاطع در پاسخ به آنها باشد. این کاری است که من کردم».

سنا ناکام ماند

به گزارش فارس، مجلس سنای آمریکا نتوانست وتوی «دونالد ترامپ»، رئیس‌جمهور این کشور علیه قطعنامه کاهش اختیارات جنگی با ایران را باطل کند.

۴۹ نماینده مجلس سنا به قطعنامه‌ای که خواستار شکستن وتوی ترامپ بودند رأی مثبت و ۴۴ نماینده به آن رأی منفی دادند. این قطعنامه برای تصویب نیازمند حمایت دو سوم اعضای مجلس سنا یعنی ۶۷ نماینده بود.

این قطعنامه ترامپ را از توسل به اقدام نظامی علیه ایران بدون دریافت مجوز از کنگره آمریکا منع می‌کرد. ترامپ در بیانیه بامداد پنجشنبه این قطعنامه را «بسیار توهین‌آمیز» توصیف کرده بود.

رئیس‌جمهور قانون‌گریز

برنی سندرز، نماینده مجلس سنای آمریکا به اقدام «دونالد ترامپ»، رئیس‌جمهور این کشور در وتوی قطعنامه کاهش اختیارات جنگی علیه ایران واکنش نشان داد.

سندرز با یادآوری یکی از صحبت‌های قبلی ترامپ علیه جنگ که گفته بود «ملت‌های بزرگ وارد جنگ‌های بی‌پایان نمی‌شوند» از او انتقاد کرده است.

این نماینده مجلس سنا در توئیتر نوشت: «ترامپ گفته بود «ملت‌های بزرگ وارد جنگ‌های بی‌پایان نمی‌شوند.» با این وجود او دو قطعنامه کاهش اختیارات جنگی را وتو کرده تا ما را داخل این جنگ‌ها نگاه دارد. کنگره باید به تلاش خود برای مهار این رئیس‌جمهور قانون‌گریز ادامه دهد».

ترامپ، جمهوری‌خواهانی که به قطعنامه کاهش اختیارات جنگی دولتش برای اقدام علیه ایران رأی داده‌اند به باد انتقاد گرفت.

به نوشته پایگاه المانیتور، ترامپ بامداد جمعه گفت: «این قطعنامه که توسط دموکرات‌ها به‌عنوان راهبردی برای پیروزی در انتخابات سوم نوامبر از طریق تفرقه بین جمهوری‌خواهان معرفی شد، بسیار توهین‌آمیز بود».

رئیس‌جمهور آمریکا افزود: «جمهوری‌خواهان اندکی که به آن رأی دادند، بازیچه دست آنها شدند».

تیم کین، سناتور دموکرات پیش از انجام این رأی‌گیری گفت: «کنگره باید به‌صورت فراحزبی ایستاده و کاری کند که این رئیس‌جمهور نتواند بدون رأی کنگره، وارد جنگ با ایران یا هر جنگ دیگری شود».

تلاش برای تصویب این قطعنامه پس از آن آغاز شد که دولت ترامپ دستور ترور سردار «قاسم سلیمانی» را صادر کرد و مدعی شد سپاه قدس ایران در حال برنامه‌ریزی حمله علیه مواضع آمریکا در عراق بودند. ادعایی که هیچ شواهدی برای آن ارائه نشد.

سرگئی لاوروف در نامه‌ای خطاب به ظریف تأکید کرد:

روسیه به اجرای پروژه‌های بزرگ اقتصادی با ایران علی‌رغم تحریم‌ها ادامه می‌دهد

وزیر خارجه روسیه در نامه‌ای خطاب به همتای ایرانی خود تأکید کرد: اجرای برنامه‌ها و پروژه‌های بزرگ اقتصادی که روسیه علی‌رغم فشار تحریم‌ها و شرایط سخت، در ایران تحقق می‌بخشد را ادامه خواهیم داد و با این کار از مردم دوست ایران حمایت کاربردی خواهیم کرد.

سرگئی لاوروف وزیر امور خارجه روسیه با ارسال نامه کتبی خطاب به محمدجواد ظریف وزیر امور خارجه جمهوری اسلامی ایران ضمن تبریک ماه مبارک رمضان به مردم ایران با جمهوری اسلامی ایران درخصوص مخالفت با خط‌مشی ضدبشری آمریکا در زمینه گسترش تحریم‌های غیرقانونی و یکجانبه علیه ایران اعلام همبستگی کرد.

در بخشی از این نامه آمده است: تمایل دارم همبستگی کامل ما با ارزیابی‌های شما درخصوص خط‌مشی ضدبشری واشنگتن در زمینه گسترش تحریم‌های غیرقانونی یکجانبه علیه ایران که همانند بسیاری از کشورهای جهان از شیوع عفونت جدید ویروس کرونا به‌طور جدی آسیب‌دیده است را یادآور شوم. این رویکرد اصولی در گفت‌وگوی تلفنی ولادیمیر پوتین رئیس‌جمهور روسیه با حسن روحانی رئیس‌جمهوری اسلامی ایران که در ۲۱ آوریل سالجاری برگزار شد، مورد تأکید قرار گرفت.

لاوروف در بخشی از این نامه تأکید کرد: روسیه دائما ماهیت غیرقانونی تحریم‌های یک‌جانبه آمریکا علیه ایران را خاطرنشان می‌کند. همواره از آمریکا می‌خواهیم این تحریم‌ها را لغو کند و مانعی برای مبارزه تمام‌عیار با عفونت ویروس کرونا ایجاد نکند. کشورهای اروپای غربی را نیز فرا می‌خوانیم تحت تأثیر ارعاب و تهدید واشنگتن قرار نگیرد و به تعامل با شرکای ایرانی ادامه دهند.

در بخش دیگری از این نامه آمده است: با توجه به اهمیت بسیاری که به روابط ایران و روسیه معطوف می‌داریم، در آینده نیز کار فعال دیپلماتیک خود را ادامه خواهیم داد. همزمان با آن، اجرای برنامه‌ها و پروژه‌های بزرگ اقتصادی که روسیه علی‌رغم فشار تحریم‌ها و شرایط سخت، در ایران تحقق می‌بخشد را ادامه خواهیم داد و با این کار از مردم دوست ایران حمایت کاربردی خواهیم کرد.

عزم روسیه برای گسترش روابط با ایران

کاظم جلالی سفیر جمهوری اسلامی ایران در مسکو در ادامه رایزنی‌ها با مقامات روس، روز پنجشنبه ۱۸ اردیبهشت با «مورگولف» معاون وزیر امور خارجه روسیه تلفنی گفت‌وگو کرد.

طرفین در این گفت‌وگو ضمن مرور آخرین تحولات در حوزه دوجانبه، تحولات منطقه‌ای از جمله افغانستان و حوزه‌های اقتصادی و هسته‌ای، چشم انداز همکاری‌های ۲ کشور را با توجه به شیوع ویروس کرونا مورد بحث و بررسی قرار دادند.

مورگولف از تداوم توسعه روابط دو کشور در موضوعات مختلف ابراز خرسندی کرده و بر عزم روسیه برای گسترش روابط با ایران تأکید کرد.

اعمال تحریم‌های ظالمانه آمریکا علیه ایران در شرایط شیوع ویروس کرونا از دیگر موضوعات و محورهای این گفت‌وگوی تلفنی بود.

تماس تلفنی ظریف با همتای ازبکستانی

محمدجواد ظریف و «عبدالعزیز کامیلف» وزیران امور خارجه جمهوری اسلامی ایران و ازبکستان تلفنی گفت‌وگو کردند.

در این گفت‌وگو وزیر امور خارجه ایران با توجه به سیل اخیر در ازبکستان با دولت و مردم این کشور خصوصاً با آسیب دیدگان ناشی از سیل ابراز همدردی کرد.

همکاری‌های ۲ کشور در حوزه روابط دوجانبه، به‌ویژه وضعیت حمل و نقل بین ۲ کشور، مقابله با شیوع کرونا و تحولات افغانستان از دیگر موضوعات مورد گفت‌وگو و تبادل‌نظر وزرای امور خارجه ایران و ازبکستان در این گفت‌وگوی تلفنی بود.

به گزارش فارس، حجت‌الاسلام حسن روحانی و «شوکت میرضیایف» روسای جمهور ایران و ازبکستان نیز- ۱۷ اردیبهشت ماه- در گفت‌وگویی تلفنی بر لزوم توسعه همکاری و همدلی دولت‌ها و کشورهای جهان برای مقابله با کرونا تأکید کردند.

رؤسای جمهور ایران و ازبکستان در این گفت‌وگو با بررسی وضعیت روابط و همکاری‌های ۲ کشور در بخش‌های گوناگون، توسعه روابط و همکاری‌ها در زمینه‌های مختلف از جمله گسترش همکاری‌های بانکی، تسهیل در صدور روادید برای تجار ۲ کشور و بازگرداندن روابط تجاری و اقتصادی ایران و ازبکستان به روال قبلی با رعایت کامل دستورالعمل‌های بهداشتی را مورد توافق قرار دادند.

طلوع آخرین ابرماه سال در همدان

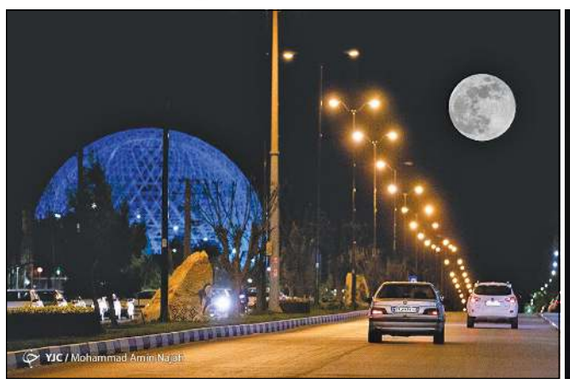

پدیده ابرماه در زمان قرار داشتن ماه در کمترین فاصله با زمین و همچنین وضعیت ماه کامل رخ می‌دهد. ماه در شامگاه پنج‌شنبه ۱۸ اردیبهشت ۱۳۹۹ به صورت ماه کامل طلوع کرد و آخرین ابرماه سال جاری بود.

هدیه به خوانندگان

شهید ابراهیم شمس عزت: این قلب و نفس شما جایگاه خداست، نگذارید غیر از خدا چیز دیگری در آنجا منزل گزیند.

اخبار ادبی و هنری

۱۰۰سینماگر خطاب به رئیس سازمان سینمایی:

پیش‌نویس نظامنامه تهیه‌کنندگی، راه ورود سرمایه‌های مشکوک را هموارتر می‌کند

۱۰۰ نفر از اهالی سینما با ارسال نامه‌ای به رئیس سازمان سینمایی نسبت به پیش‌نویس نظامنامه تهیه‌کنندگی سینما اعتراض کردند؛ به زعم آن‌ها، این پیش‌نویس، راه ورود پول‌های مشکوک به سینما را هموارتر می‌کند.

در متن نامه این سینماگرها، خطاب به حسین انتظامی رئیس سازمان سینمایی آمده است: «ما سینماگران ایرانی اعتراض خود را نسبت به پیش‌نویس «نظامنامه تهیه‌کنندگی فیلم» اعلام می‌داریم.متأسفانه این نظامنامه بر پایه امکانات و اقتضائات روزآمد سینما طراحی نشده و با نگاهی کهنه نه تنها خارج شدن فناوری‌های تولید و توزیع و نمایش را از انحصارهای مالی و سیاسی در نظر ندارد بلکه برعکس افقی را که پیش روی نسل جدید سینماگران گشوده شده و می‌تواند آنها را در ارتباطی آسان و گسترده با مخاطبان قرار دهد و مردم را به سفارش‌دهندگان و تامین‌کنندگان اصلی سرمایه برای سینمای ایران بدل کند، نادیده گرفته است.مبنای این نظامنامه حفظ و ایجاد انحصار و رانت برای عده‌ای خاص تحت عنوان راه‌اندازی موسسات فیلمسازی و بسترسازی برای ورود سرمایه‌های مشکوک است.

ما سینماگران معتقدیم سازمان سینمایی وظیفه دارد برخوردی روزآمد، آینده‌نگر و عادلانه با سینما و تمامی تهیه‌کنندگان و فیلمسازان داشته باشد و تقسیم‌بندی آنان بر اساس ثروت و رابطه و قدرت، موجب زوال ویژگی‌های فرهنگی و هنری و سینمایی فیلم‌های ایرانی می‌گردد که این رویکرد عملاً به تقویت و بازتولید کلیشه‌های سیاسی و تجاری و حذف فیلمسازان و تهیه‌کنندگان مستقل و بخش خصوصی می‌انجامد. چنین مسیری قطعاً تضعیف و در نهایت سقوط سینمای ایران را در پی خواهد داشت.

ما از شما تقاضا داریم پشتیبان ذوق و تخصص و خلاقیت هنرمندان سینما باشید و نه حامی سرمایه‌داران رانتی و دولتی و محدودسازی و دشوار کردن شرایط تولید.

روس‌ها با «چرنوبیل» خود به «چرنوبیل» آمریکا پاسخ می‌دهند

پخش سریال «چرنوبیل» از شبکه‌ای آمریکایی باعث شد تا روسیه بخواهد در اثر نمایشی تولیدی خود به این سریال پاسخ بدهد؛ این در حالی است که سینمای ایران به دلیل مدیریت نامطلوب فرهنگی، همچنان عاجز در پاسخگویی به آثاری همچون «۳۰۰» و «آرگو» است!

به گزارش سینماپرس، از زمان پخش سریال «چرنوبیل» تحلیل‌ها و تفسیرهایی بیان‌گر این نکته بود که این سریال که درباره فاجعه هسته‌ای چرنوبیل شوروی سابق است، مسائل را به‌صورتی که علیه این کشور تمام بشود مطرح کرده است. به‌عنوان مثال نقد کوتاه مسعود فراستی بر این سریال در برنامه هفت که در واکنش به توئیت حسام‌الدین آشنا بود نمونه‌ای بود که به طرح زاویه دید آمریکایی این سریال و اینکه «آمریکایی‌ها طبق معمول از این موضوع استفاده می‌کنند تا بگویند ما به حقیم!» پرداخته است.

اما حالا بعد از یک سال روسیه وقت کامل داشته است تا بخواهد نسبت به این حرکت هنری و سیاسی‌هالیوودی پاسخ خود را آماده کند.

این‌طور که رسانه‌ها می‌گویند روس‌ها اعتقاد داشتند آمریکایی‌ها واقعیت زیادی را لاپوشانی کردند و آن‌طور که تمایل دارند واقعیت را نشان دادند.

حالا باید دید که کدام یک از این دو به واقعیت نزدیک خواهند بود؟

انتقاد «رابرت دنیرو» به عملکرد رئیس‌جمهور آمریکا در مواجهه با کرونا

بازیگر سینمای آمریکا گفت: اگر ترامپ کار خود را درست انجام داده بود، می‌توانستیم در مدیریت بحران شیوع ویروس کرونا خیلی بهتر عمل کنیم.

گسترش شدید ویروس کرونا و افزایش نگران‌کننده کشته شدگان این ویروس در آمریکا، انتقاد رابرت دنیرو، بازیگر کهنه‌کار هالیوود را برانگیخت. او رئیس‌جمهور آمریکا را متهم اصلی وضعیت بحرانی در آمریکا می‌داند.

دنیرو در برنامه گفت وگوی آخر شب استیون کلبر، از عملکرد رئیس‌جمهور آمریکا در مواجهه با کرونا در آمریکا به شدت انتقاد کرد.

به گزارش ایسنا به نقل از گاردین، این بازیگر ۷۶ ساله در ادامه با احمق توصیف کردن «ترامپ» و عکس‌العمل بسیار بد دولت نسبت به بحران شیوع ویروس کرونا گفت البته که اگر این احمق کار درست را انجام داده بود و به تمامی هشدارها گوش داده بود می‌توانستیم خیلی بهتر از این ویروس همه گیر جان سالم به در ببریم. همه می‌دانند که همه بازی ترامپ برای رای آوردن مجدد در انتخابات ریاست جمهوری است.

دنیرو که از پیش‌تر از انتخاب ترامپ به‌عنوان رئیس‌جمهور آمریکا از منتقدان سرسخت او بود اضافه کرد: این دیوانه‌وار است و دیگر نمی‌توانم چیزی بگویم.ترسناک‌تر این است که جمهوری‌خواهان و اطرافیان او نیزهیچ کاری انجام نمی‌دهند. آنها اطراف یک آدم دیوانه قرار گرفته‌اند و کاری نمی‌کنند و مقابل او نمی‌ایستند.

رابرت دنیرو پیش از این در انتقادهای متعدد خود دونالد ترامپ را یک احمق تمام و کمال، یک نژادپرست واقعی و... خوانده بود و عنوان کرده بود دوست دارد او را در زندان ببیند.

برگزاری جشنواره جهانی فیلم فجر به سال ۱۴۰۰ موکول شد

سی‌وهشتمین جشنواره جهانی فیلم فجر به‌دلیل تأثیر بحران کرونا بر تمامی فعالیت‌ها و رویدادهای مهم سینمایی جهان، در سال ۱۳۹۹ برگزار نمی‌شود و به سال آینده موکول شد.

تعویق یک ساله جشنواره جهانی فیلم فجر، باعث استقبال برخی از اهالی سینما و رسانه شده است، چون به زعم برخی از کارشناسان، جشنواره جهانی فیلم فجر، کم‌رمق اما پرهزینه برگزار می‌شود و عدم برگزاری یک ساله این رویداد، یک صرفه‌جویی محسوب می‌شود!

محمدمهدی عسگرپور دبیر سی‌وهشتمین جشنواره جهانی فیلم فجر اعلام کرد: در حال حاضر با اینکه امکان برگزاری نیمه مجازی این جشنواره وجود دارد و بخش قابل توجهی از روند اجرایی جشنواره مثل انتخاب فیلم‌های بخش‌های مختلف و طراحی برخی زیرساخت‌های جدید طی شده، اما به دلیل نبود امکان حضور بیشتر فیلمسازان و دست‌اندرکاران خارجی که شامل عمده کشورهای درگیر با ویروس کرونا هستند و همچنین شرایط داخلی، طی هماهنگی با دکتر انتظامی رئیس سازمان سینمایی و همچنین فیاپف، برگزاری سی‌وهشتمین دوره جشنواره جهانی فیلم فجر در سال ۱۳۹۹ لغو و از هم اکنون تمهیدات لازم برای برگزاری در خرداد ۱۴۰۰ اندیشیده شده است.

پنجمین جشنواره «بچه‌های محراب» در فضای مجازی برگزار می‌شود

پنجمین جشنواره «بچه‌های محراب» ویژه کودکان و نوجوانان پسر در رشته‌های مکبری و موذنی به‌صورت مجازی برگزار می‌شود.

ملوک سیدآبادی دبیر اجرایی پنجمین جشنواره «بچه‌های محراب» و رئیس فرهنگ‌سرای اخلاق گفت: انس و الفت بیشتر کودکان و نوجوانان با نماز و جهت‌دهی استعدادهای درخشان به س

سازمان خصوصی‌سازی خبر داد

تعیین تکلیف سهام عدالت متوفیان پس از اتمام فرآیند آزادسازی

تکلیف سهام عدالت متوفیان پس از اتمام فرآیند آزادسازی سهام عدالت روشن خواهد شد.

به گزارش باشگاه خبرنگاران جوان، با آغاز آزادسازی سهام عدالت همواره سؤالاتی در اذهان بسیاری از مردم درخصوص این سهام شکل گرفته است. از آنجا که از زمان اختصاص سهام عدالت تا زمان آزادسازی سال‌ها می‌گذرد، برخی از مشـــمولان این سهام در حال حاضر در قید حیات نیستند اما برگه سهم آنان در دست وراث است. حال سؤال اینجاست که تکلیف سهام عدالت متوفیان چه می‌شود؟

پیش از آغاز روند آزادســـازی سهام عدالت اگر مشمولی فوت شده بود، ورثه می‌توانستند با مراجعه به دفاتر خدمات الکترونیک و انجام انحصار وراثت، نسبت به دریافت سود سهام عدالت متوفی اقدام کنند، اما این کار از روز شنبه ۱۳ اردیبهشت متوقف شده است.

حـــال به دنبـــال ابهامات مطرح شـــده پیرامون این موضوع، ســـازمان خصوصی‌سازی تکلیف سهام عدالت فوت‌شدگان را مشخص کرده است. بنابر اعلام سازمان خصوصی‌سازی وراث افراد فوت شده تا اتمام فرآیند آزادسازی سهام عدالت باید صبر کنند و پس از آن ظرف یک یا دو ماه آینده با گواهی فوت برای انتقال سهام عدالت به پیشخوان دولت مراجعه کنند.

براساس گفته‌های مقامات سازمان خصوصی‌سازی کسانی که برگه سهام عدالت خود را گم کرده‌اند نگران نباشند، زیرا ملاک سهامدار بودن در سهام عدالت، ســـامانه samanese.ir اســـت و اگر فردی در این سامانه پرونده دارد و سهام او مشخص است، حتی اگر برگه‌های آن را نداشته باشد، جز مشمولان محسوب می‌شود.

همچنین حسن علائی معاون سازمان خصوصی‌سازی درخصوص دغدغه وراث درباره ســـهام عدالت متوفیان گفت: پس از اتمام طرح آزادسازی سهام عدالت، وراث می‌توانند ظرف یک یا دو ماه آینده با مراجعه به دفاتر پیشخوان دولت و از طریق شـــرکت سپرده‌گذاری فرآیند انتقال سهام فوت‌شدگان به وراث را انجام دهند.

وی افزود: در یک ماه آینده که فرآیند تعیین تکلیف سهامداران در سامانه سهام عدالت انجام می‌شـــود، وراث فوت‌شدگان سهام عدالت به این سامانه مراجعه نکنند و بعد از اینکه اسامی سهامداران عدالت به شرکت سپرده‌گذاری ارسال شد، وراث می‌توانند با گواهی فوت و وکالت، کارهای قانونی انتقال سهام را انجام دهند، اما فعلا که مرحله ثبت در سامانه است، وراث سهامداران عدالت نیازی نیست اقدامی انجام دهند.

گفتنی است یکی از ابهامات طرح سهام عدالت تاکنون، حضور شرکت‌های غیربورســـی در پرتفوی این ســـهام اســـت که ارزش نهایی روز دارایی‌های سهامداران عدالت را با ابهام مواجه کرده است.

مهدی حاجی‌وند، کارشـــناس اقتصادی در این زمینه معتقد است: باید پیش از آزادسازی ۱۳ شرکت غیر بازار سهامی این پرتفو، همانند ۳۶ شرکت دیگر در بازار سهام پذیرفته شده یا با شرکت‌های بورسی جایگزین شوند.

معاون وزیر اقتصاد:

صدور مجوز فعالیت اقتصادی با تصویب مجلس ۲ روزه می‌شود

معاون وزیر امور اقتصادی و دارایی گفت: طرحی به مجلس داده شده که با تصویب آن، مجوز فعالیت اقتصادی به جای ۸۰ روز، در دو روز صادر می‌شود.

به گزارش صدا وسیما، محمدعلی دهقانی دهنوی در مورد کاهش زمان راه‌اندازی و شروع کسب و کارها، اظهار داشت: یک گلوگاه کلیدی وجود دارد که با عزم کافی دولت و مجلس رفع شدنی است و آن این است که باید نظام مجوزدهی پیشینی را در کشور به نظام مجوزدهی پسینی تبدیل کنیم، یعنی به جای اینکه افراد را ماه‌ها درگیر مجوزگیری کنیم تا بتواند فعالیتش را بعد از آن شـــروع کند، بگوییم کسب و کارشان را شروع کنند بعد بر نحوه کار و کیفیت کارشان نظارت و مجوزهایشان را صادر کنیم و اگر چنانچه بر خلاف تعهداتشان اتفاقی افتاد، مانع ادامه فعالیت آنها شویم.

وی با اشاره به طرحی که به مجلس داده شده برای صدور سه نوع مجوز گفت: با مجوز پسینی به محض دریافت تقاضای متقاضیان ظرف یکی دو روز بـــا اخذ تعهدات لازم می‌توان فعالیت اقتصادی را شـــروع کرد که همین کار مشکل پروسه ۸۰ روزه صدور مجوز را حل می‌کند.

معاون وزیر امور اقتصادی و دارایی از تدوین پیش‌نویس مالیات بر مجموع درآمد که مالیات بر عایدی سرمایه هم بخشی از آن است، خبرداد و گفت: اگر این پیش‌نویس تصویب شـــود ضمانت‌های اجرایی آن هم در قانون مشخص خواهد شد. دهنوی با اشاره به فعالیت‌های وزارت اقتصاد در زمینه کاهش موانع تولید، تصریح کرد: ما درگاه ملی مجوزها را راه‌اندازی کرده‌ایم و زیرساخت‌های لازم را هم فراهم کرده‌ایم و همه مجوزهای اصناف و بسیاری از استعلامات از طریق این درگاه انجام می‌گیرد، منتها هنوز برخی دستگاه‌های اجرایی چنان که باید استقبال نکرده‌اند.

معاون وزیر اقتصاد با بیان اینکه اقدامات خوبی برای رفع وابســـتگی‌های راهبردی انجام گرفته اســـت، افزود: در حوزه محصولات راهبردی در کشور اقدامات خوبی انجام گرفته مثل تولید بنزین که ما واردکننده بودیم، اما الان نیازی به واردات بنزین نداریم. دهنوی گفت: در طرح اقدام ملی مســـکن هم که یک میلیون نفر ثبت‌نام کردند، سرمایه‌ای ۳۰ هزار میلیارد تومانی در گام اول فراهم آورد که می‌تواند با رونق بخش مسکن هم به تولید و هم اشتغال کمک کند.

قائم مقام ایدرو اعلام کرد

داخلی‌سازی ۳/۴ میلیارد دلار از کالاهای وارداتی در سال گذشته

قائم مقام سازمان گسترش و نوسازی صنایع ایران بیان کرد: داخلی‌سازی ۱۰ میلیارد دلار از واردات را طی سه سال هدفگذاری کردیم که ۳/۴ میلیارد دلار آن سال گذشته محقق شد.

به گزارش وزارت صمت، فرشـــاد صالحی در یک برنامه تلویزیونـــی درخصوص داخلی‌ســـازی کالاهای وارداتی هم گفت: داخلی‌ســـازی ۱۰ میلیارد دلار از واردات را طی سه سال هدفگذاری کردیم که ۳/۴ میلیارد دلار آن سال گذشته محقق شد و داخلی‌سازی ۳/۲ میلیارد دلار از واردات را امسال انجام خواهیم داد.

وی بـــا بیان اینکه به دنبال جهش ۱۰ برابری در حوزه صنعت در راســـتای فرمایشات مقام معظم رهبری هستیم، بیان کرد: اســـتفاده از فکر جمعی یکی از مهم‌ترین روش‌ها برای تحقق همه ابعاد یک برنامه است که این مهم در اولویت وزارت صمت در تدوین برنامه‌ها قرار دارد.

قائم مقام ایدرو افزود: به پیشنهاد وزیر صمت از تمامی گروه‌ها اعم از مالی و بازار سرمایه و... در تدوین برنامه امسال وزارتخانه استفاده شد تا از جزیره‌ای عمل کردن پرهیز شود.

صالحی ادامه داد: مجوزها برای تولید در راستای رونق و جهش در این حوزه و ورود راحت مردم به این عرصه باید کاهـــش یابد، اما این کاهش مجوزها باید در چارچوب یک پروتکل انجام شـــود و اهتمام و عزم وزارت صمت و شخص وزیر به کاهش بروکراسی اداری و تسهیل ورود سرمایه‌گذاران به عرصه تولید است.

گفتنی اســـت، بدون‌تردید یکـــی از عواملی که نقش اساســـی در تولید ایفا می‌کند، نیروی کار اســـت. اما کارگر زمانی می‌تواند بهره‌وری مناســـب و بالایی داشـــته باشـــد که علاوه بر تأمین معیشـــت، امنیت شـــغلی هم داشـــته باشـــد. انتظار بهره‌وری بالا از کارگری که چند شیفت کار می‌کند تا بتواند معیشـــت خانواده‌اش را تأمین کند، انتظار نابه جایی اســـت. در نگاه رهبر انقلاب اسلامی هم «کارگر ســـتون فقرات تولید اســـت» و بنابراین باید در زمینه‌های مختلف معیشـــتی و امنیت شـــغلی و... مشکلات این قشر برطرف شود.

در همیـــن رابطه ناصـــر چمنی، رئیـــس کانون عالی انجمن‌های صنفی کارگران کشـــور، در گفت‌وگو با تسنیم، ضمن اشاره به اینکه حقوق کار بدون داشتن امنیت شغلی بی‌ارزش است اظهار کرد: از سویی افزایش سطح تولید، بالا رفتن بهره‌وریِ عوامل تولید، رشد اقتصادی، توسعه و ثبات، بدون امنیت شغلی و رفاهِ عاملان تولید، محقق نمی‌شوند، تمام این موارد در کنار هم هســـتند و امنیت شغلی و رفاه بر همه مقدم است.

علی مظفری، مدیرکل بازرســـی کار وزارت تعاون، کار و رفـــاه اجتماعی هم در گفت‌وگـــو با خبرگزاری فارس، در مورد اینکـــه برخلاف وعده کارفرمایان کـــه گفته بودند از محل افزایش پایه سنوات، به جبران حداقل حقوق کارگران می‌پردازند، اما برخی از آنها پایه ســـنوات کارگران را نادیده گرفته‌اند، گفت: طبق قانون باید ســـنوات کارگران هر سال لحاظ شـــود و اگر کسی ســـنوات کارگران را نادیده بگیرد، خلاف قانون عمل کرده اســـت و ســـنوات کارگران باید با حداقل مزد کارگران که امســـال تصویب شـــد، در حقوق امسال افزایش پیدا کند.

آمارها نشان داد

افزایش رشد اقتصادی چین در پساکرونا

آمارهای منتشر شده از سوی گمرک چین نشان می‌دهد پس از بهبود بیماری کرونا، میزان صادرات این کشور افزایش و واردات کاهش یافته است.

به گزارش خبرگزاری فارس به نقل راشاتودی، گمرک چین اعلام کرد: میزان صادرات چین در ماه گذشته افزایش یافته و از انتظارات فراتر بوده اســـت. از ســـوی دیگر میزان واردات نیـــز به دلیل تأثیر کرونا در کاهش تقاضا افت کرده است.

آمارهای منتشر شده از سوی گمرک چین نشان می‌دهد که میزان صادرات ماه آوریل این کشور از ۲۰۰ میلیارد دلار فراتر رفته و ســـه و نیم درصد بیشـــتر از رقم مدت مشابه سال قبل است.

نتیجه آمارهای ماه گذشـــته افت ۶/۶ درصدی در ماه مارس بوده است. همچنین یک افت شدید را در ابتدای سال شاهد بودیم. اما در حال حاضر میزان صادرات چین بسیار بهتر از آنچه که پیش از این از سوی اقتصاددانان نظرخواهی شده بود، است.پیش‌بینی آنها افت ۱۰ تا ۱۹ درصدی صادرات بوده است. براساس این گزارش میزان واردات چین هم ۱۴/۲ درصد نسبت به مدت مشابه سال گذشته افت داشته است.

پیش از این طبق نظرسنجی اعلام شده بود پیش‌بینی می‌شـــود واردات با افت ۱۱/۲ درصد مواجه باشد که البته وال‌اســـتریت ژورنال هم افـــت ۱۸/۸ درصدی را پیش‌بینی کرده بود. مازاد تجارت چین نیز بیش از دو برابر شـــده و از ۱۹/۹ میلیارد دلار در ماه مارس به رقم ۵۴/۳۴ میلیارد دلار در ماه آوریل رسیده است.

براساس این گزارش تقاضا برای محصولات چین تحت تأثیر قرنطینه و طـــرح فاصله‌گذاری اجتماعی که در دیگر کشورها وجود دارد کاهش یافته است.

پس از بهبود شـــرایط بیماری کرونـــا در چین، میزان واردات نفت و همچنین فعالیت‌های اقتصادی در این کشور افزایش و شاخص‌های اقتصادی بهبود یافته است.

همچنین به گزارش رویترز، براساس آمار گمرکی منتشر شده از سوی چین، مازاد تجاری این کشور با آمریکا در ماه آوریل با تفاوتی چشـــمگیر در مقایسه با ماه پیش از آن، به ۲۲ میلیارد و ۸۷۰ میلیون دلار رسید. این رقم بسیار بیشتر از مازاد تجاری ۱۵ میلیارد و ۳۳۰ میلیون دلاری اســـت که در ماه مارس اعلام شد.

بر این اســـاس، مازاد تجاری چین بـــا آمریکا در چهار ماه نخســـت سال در مجموع به ۶۳ میلیارد و ۶۸۰ میلیون دلار رســـیده اســـت. این افزایش مازاد تجـــاری مابین دو کشـــور در حالی اســـت که دولـــت «دونالـــد ترامپ» در حال تقویت و تســـریع طرحی بـــرای از بین بردن زنجیره تولیـــد صنعتی جهان از چین اســـت و در این راســـتا در حال ســـبک و ســـنگین کردن اعمـــال تعرفه‌های جدید بر چیـــن به عنـــوان مجازاتی برای نحوه مدیریت شـــیوع ویروس کرونا توســـط دولت پکن است. اتفاقی که دورنمای تجارت مابین واشـــنگتن و پکن را بیش از پیش تیره و تار خواهد کرد.

قابل توجه عشاق ینگه دنیا

توزیع رایگان سیب زمینی به جای دور ریختن در آمریکا

کشاورزان ایالت واشـــنگتن آمریکا در پی فروش نرفتن محصول سیب زمینی خود در بحران همه‌گیری ویروس کرونا، به جای دور ریختن، به توزیع رایگان آن پرداختند.

کمیسیون سیب زمینی ایالت واشنگتن آمریکا اعلام کرده است در واشـــنگتن که دومین ایالت تولیدکننده بزرگ سیب زمینی پس از آیداهو است، یک میلیارد پوند سیب زمینی (حدود ۴۵۴ هزار کیلوگرم) که معمولا برای تهیه سیب زمینی سرخ کرده و سایر محصولات غذایی مورد استفاده قرار می گیرد در انبارهایی مانده‌اند که معمولا پیش از فصل برداشت در ژوییه (دی و بهمن)، خالی می‌شدند. این سازمان مازاد سیب زمینی مانده در انبارها را به رایگان در کیسه توزیع می‌کند. حدود ۹۰ درصد از محصول سیب زمینی واشنگتن برای خدمات غذایی مـــورد اســـتفاده قرار گرفته و حدود نیمـــی از آن به بازارهای بین‌المللی عرضه می‌شود. تولیدکنندگان سیب زمینی در اروپا هم با مازاد عظیم محصول خود مواجه شده‌اند.

کمیسیون سیب زمینی ایالت واشنگتن بیش از دهها برنامه توزیع رایگان تا پایان ماه مه برنامه‌ریزی کرده اســـت اما حتی توزیع رایگان سیب زمینی هم با هزینه شست‌وشو، بسته‌بندی و حمل و نقل همراه اســـت. وزارت کشاورزی آمریکا در تلاش اســـت تا از مازاد تولیدات غذایی که به دست مصرف‌کنندگان نرسیده‌اند بکاهد و برای این منظور اعلام کرده که ۴۷۰ میلیون دلار مواد غذایی شامل ۵۰ میلیون دلار سیب زمینی را خریداری کرده و به بانک‌های غذایی خواهد داد.بر اساس گزارش رویترز، یک کشاورز اهل کوئنسی واشنگتن اظهار کرد که بهتر است این سیب زمینی‌ها به جای دور ریخته شدن، به رایگان توزیع شود و وی امســـال به دلیل تقاضای کمتر شرکت‌های مواد غذایی، سیب زمینی کمتری خواهد کاشت.

گفتنی اســـت در حالی کشـــورهای غربی به عنوان نقطه الهام‌بخش جریان غربگرا، اقدام به استفاده بهینه از تولید مازاد خود هستند که در کشورمان و در دولت دبیر و امید، برخورد ناشایستی با این قبیل موضوعات می‌شود.

جدیدترین نمونه، زنده به گور کردن تعداد زیادی جوجه یک روزه به بهانه کاهش تقاضا، کمبود نهاده و بهانه‌هایی از این دســـت بود. درباره مدفون‌سازی سیب زمینی هم دولت تدبیر و امید ید طولایی دارد. دفن هزار و ۷۰۰ تن ســـیب‌زمینی که چند ماه پیش از افشـــای آن در آذرماه سال ۱۳۹۴ اتفاق افتاد و هیچ‌کـــس از آن باخبر نبود جنجـــال زیادی به پا کرد. البته مسئولان به دنبال جنجال‌های رخ داده پیرامون این موضوع، مدعی شده‌اند که کار غیرقانونی انجام نشده است!

هشتم دی ماه همان سال، موسوی دبیر کل انجمن خرمای ایران با تأیید خبر معدوم کردن بخشی از خرمای تولیدی کشور، گفت: به دنبال جای دفن و مقدار خرمای دفن شده نباشید چون این موارد یکی، دو تا نیســـت و در مورد محصولات کشاورزی دیگر هم اتفاق می‌افتد، اما تنها برخی از آنها خبرساز می‌شود.

پاسخ دولتمردان به مردم، دلایلی غیرمنطقی چون تنظیم بازار اســـت تا رنجش و تلخی کام مردم را صدچندان نکند. در حقیقت بی‌تدبیری دولت در نگهداری و توزیع مواد غذایی باعث فاسد شدن مکرر اقلام مختلف غذایی شده است.

نکته قابل تأمل آن است که در دولت گذشته وقتی مازاد ســـیب زمینی تولیدی به طور رایگان بین مردم توزیع شـــد، هجمه رسانه‌ای شدیدی از سوی اصلاح‌طلبان و منتقدان روانه آن دولت شد و آن را اقدامی انتخاباتی قلمداد کردند ولی حالا همان طیف سیاســـی غربگرا، در توضیح رفتار متناقض دولتی که خود بر سر کار آورده‌اند نسبت به اقدام آمریکایی‌هایی که کعبه آمال آنها هستند، درمانده‌اند.

ناتوانی دولت آمریکا در مهار کرونا بیکاران را به ۳۳ میلیون نفر رساند

با ثبت‌نام ســـه میلیون نفر دیگر برای دریافت حق بیمه بیکاری، تعداد بیـــکاران به‌خاطر بیماری کرونا و ناتوانی دولت آمریکا در مهار آن، به ۳۳ میلیون نفر رسید.

به گزارش راشـــاتودی، پیش‌بینی می‌شود سه میلیون نفر آمریکایی در هفته منتهی به دوم می ۲۰۲۰ برای دریافت حق بیمه بیکاری ثبت‌نام کرده باشند که با این حساب کل بیکارانی که برای دریافت حق بیمه بیکاری طی هفت هفته شیوع کووید ۱۹ ثبت‌نام کرده‌اند به ۳۳ میلیون نفر می‌رسد.

حدود سه میلیون و ۸۳۹ هزار نفر طی هفته گذشته برای دریافت حق بیمه بیکاری ثبت‌نام کرده‌اند. در این میان فلوریدا بیشترین میزان ثبت‌نام‌کنندگان را داشته و برآورد می‌شود تعداد آنها به ۳۲۸ هزار نفر برسد. این میزان برای کالیفرنیا در هفته گذشته ۵۲۸ هزار نفر بود. تعداد بیکاران در منطقه جورجیا ۲۶۵ هزار نفر و منطقه تگزاس ۲۵۴ هزار نفر بوده است.

همچنین به گزارش شـــین‌هوا، شرکت پردازش داده‌های اشـــتغال آمریکا گزارش داد: شـــرکت‌های خصوصی به دلیل گســـترش کرونا که همچنان ادامـــه دارد،۲۰ میلیون و ۲۰۰ هـــزار نفر را اخراج کرده‌اند. طبق این گزارش، تعداد مشـــاغل صنایع خدماتی ۱۶ میلیون و هفت هزار نفر کاهش پیدا کرد و تولیدکننـــدگان کالا هم چهار میلیون و ۲۲۹ هزار نفر را اخراج کردند. این گزارش نشان داد که شرکت‌های بزرگ هشت میلیون و ۹۶۳ هزار نفر، شرکت‌های متوسط پنج میلیون و ۲۶۹ هزار و شرکت‌های کوچک شش میلیون و پنج هزار نفر را اخراج کرده‌اند.

آهو یلدیرماز؛ یکی از رؤسای مؤسسه تحقیقاتی ای‌دی‌پی، در بیانیه‌ای گفت: از دست رفتن مشاغل با این مقیاس غیرمنتظره است. تعداد کل مشاغلی که تنها در ماه آوریل از دست رفته دو برابر کل تعداد مشاغل از دست رفته در بحران بزرگ اقتصادی جهان اســـت. اقتصاددانان شعبه شیکاگوی فدرال رزرو پیش از این اعلام کرده بودند که با محدودیت‌های جدید اعمال شـــده برای مقابله با ویروس کرونا، نرخ واقعی بیکاری در ماه آوریل به ۲۵/۱ درصد تا ۳۴/۶ درصد خواهد رسید. گفتنی است، دولت آمریکا در مهار ویروس کرونا و ارائه خدمات به مردم این کشور، ناتوان بوده است. همچنین به گزارش سی‌ان‌بی‌سی، خزانه‌داری آمریکا که با رشد بی‌رویه بدهی ملی روبه‌روست، اعلام کرد که در نظر دارد اوراق قرضه جدید ۲۰ ساله منتشر کند.

خزانه‌داری آمریکا به‌عنوان بخشی از تأمین اعتبار سه ماهه خود قرار است ۲۰ میلیارد دلار از این اوراق جدید چاپ کند و به دنبال آن دو ماه بعد هم ۱۷ میلیارد دلار دیگر از آن را چاپ کرده و به فروش برساند.

خبر ایـــن تصمیم دو روز بعد از آن گزارش می‌شـــود که خزانه‌داری آمریکا اعلام کرد در نظر دارد در سه ماهه دوم برای تأمین اعتبار برنامه نجات از پاندمی کرونا کنونی ســـه‌تریلیون دلار قـــرض خواهد گرفت. بدهی ملی آمریکا در حال حاضر به ۲۵ تریلیون دلار نزدیک می‌شود.

عضو اتاق بازرگانی تهران مطرح کرد

دلایل رشد ۹۰ درصدی شاخص بازار سرمایه از ابتدای سال

نایب‌رئیس کمیســـیون بازار پول و سرمایه اتاق بازرگانی تهران بااشاره به رشد ۹۰ درصدی شاخص سهام از ابتدای ســـال تا کنون،گفت: سهامداران با کوچکترین نوسان از بازار سرمایه خارج نشوند.

به گزارش صدا و ســـیما، عباس آرگون درباره وضعیت بورس اظهارداشت: دولت می‌تواند طرح‌های نیمه تمام را در غالب شرکت سهامی تعریف و در بازار بورس عرضه کند و از این طریق با تأمین مالی و اتمام این طرح‌ها گامی در تحقق جهش تولید بردارد. اکنون بهترین فرصت است تا حجم بالای نقدینگی به بخش‌های مولد اقتصادی هدایت شود که می‌تواند عاملی برای ظرفیت سازی در تولید و اشتغال پایدار باشد.

وی افزود: در شرایطی که کمبود عرضه در مقابل تقاضا در بازار سرمایه وجود دارد بنگاه‌های بزرگ می‌توانند با عرضه سهام خود در این بازار، سرمایه‌های خود را از بازار ثانویه به بازار اولیه منتقل کنند و با ظرفیت‌سازی‌ها و ایجاداشتغال، به افزایش تولید کمک کنند. عضو اتاق بازرگانی تهران ادامه داد: هر قدر شرکت‌های بیشتری در بازار سرمایه داشته باشیم از آنجا که بازار ســـرمایه نماد شـــفافیت در کشور است این امر به ارتقا شـــفافیت در اقتصاد کمک می‌کند ضمن اینکه ورود شرکت‌های بیشتر در بازار سرمایه، به تقاضای بازار هم پاسخ خواهد داد.

آرگون با بیان اینکه از ابتدای ســـال تا کنون شـــاخص ســـهام در بازار سرمایه حدود ۹۰ درصد رشد داشته است، تصریح کرد: درحالی که رشـــد اقتصادی ما منفی است این میزان رشد شاخص با واقعیت‌های اقتصادی همخوانی ندارد بلکه این رشـــد ناشی از عدم رونق در سایر بازارهای موازی مانند ارز، طلا، سکه، خودرو و مسکن است که موجب شده حجم بالای نقدینگی به بازار ســـرمایه وارد شـــود البته به نســـبت تقاضای ایجاد شده در بازار سرمایه، عرضه‌ها شکل نگرفته است.

وی افزود: یکی دیگر از عوامل رشد شاخص را می‌توان انتظارات تورمی دانســـت به طور نمونه ســـال گذشته ۴۱ درصد تورم داشـــتیم، اما پیش‌بینی افـــرادی که وارد بازار سرمایه می‌شـــوند از تورم امسال بیش از این رقم است که موجب شـــده برای حفظ ارزش پول خود اقبال بیشتری به بازار سرمایه داشته باشند.

عضو اتاق بازرگانی تهران مکانیزم بازار سرمایه را دیگر عامل رشد شاخص این بازار برشمرد و گفت: دامنه نوسان پنج درصدی که دراین بازار دیده شده، خود عامل تحریک‌کننده برای رشـــد شاخص و صف نشینی‌های طولانی برای خرید سهام است.

این کارشناس بازار سرمایه گفت: سهامدارانی که وارد بازار ســـرمایه می‌شـــوند حتماً با کار کارشناسی به خرید ســـهام اقدام کنند و به جای سهم تکی، حدالامکان سبدی از سهام را با مشورت‌گیری از افراد متخصص و کارشناس از جمله کارگزاری‌ها و شرکت‌های مشاوره سرمایه‌گذاری تهیه کنند ضمن اینکه به صـــورت هیجانی به بورس نیایند و با کوچک‌ترین نوسانی از آن خارج نشوند.

رئیس انجمن صنایع خوراک دام:

بانک مرکزی تأمین ارز نهاده‌های دامی را تعهد کرده است

رئیس انجمن صنایع خوراک دام، طیور و آبزیان ایران: بانک مرکزی ارزی جهت واردات نهاده‌های دامی پرمصرف تامین نکرده بود و تعهد کرده که ارز مورد نیاز را تخصیص دهد.

مجید موافق قدیری در گفت‌وگو با خبرگزاری فارس، درخصوص مشـــکلات اخیر دامداران و مرغداران در تأمین خـــوراک دام تصریح کرد: از اول آذر ماه ســـال ۹۸ تاکنون بانک مرکزی هیچ‌گونه ارزی جهت واردات نهاده‌های دامی پرمصرف تامین نکرده و نتیجه آن دپو شـــدن حدود ســـه میلیون تن نهاده دامی است که تا چند روز پیش بلاتکلیف بود و امکان ترخیص آنها وجود نداشت. این نهاده‌ها ذرت، جو و کنجاله سویاست که به‌عنوان نهاده‌های پرمصرف خوراک دام محســـوب می‌شوند که تنها دو میلیون و ۳۲۰ هزار تن این محموله ذرت دامی اســـت. وی افـــزود: دو هفته پیش ستاد تنظیم بازار مصوب کرده که واردکننده با کپی اسناد می‌توانـــد کالا را ترخیص کند و بانک مرکزی نیز تعهد کرد کد تخصیص محموله‌هایی که در صف تخصیص ارز هستند علی‌الخصوص شرکت پشتیبانی امور دام کشور را به گمرک اعلام و ارز واردکننده را نیز در اسرع وقت پرداخت کند.

عضو هیئت نمایندگان اتاق بازرگانی ایران گفت: چند روز پیش وزارت جهاد کشـــاورزی هم مجوز ترخیص یک و نیم میلیون تن ذرت را صادر کرد که امیدواریم با ترخیص این کالا قیمت ذرت از ۲۵۰۰ تومان فعلی به ۱۵۰۰ تومان یعنی قیمت مصوب تعزیراتی برسد.

همتی:

شرایط ارزی کشور نسبت به ۲ سال پیش بهتر شده است

رئیس کل بانک مرکزی اعلام کرد: شـــرایط پولی و ارزی کشور در وضعیت مناسب‌تری نسبت به دو سال پیش قرار گرفته است.

عبدالناصر همتی طی یادداشـــتی در صفحه شـــخصی خود در فضای مجازی نوشـــت: تلاش‌های بانک مرکزی و کمک‌های دولت به همراه تلاش بانک‌ها در بهبود وضعیت ترازنامه‌های خود، شرایط پولی و ارزی کشـــور را در وضعیت مناســـب‌تری نسبت به دو سال پیش قرار داده است.

وی افزود: امروز، شـــرایط بازار سرمایه امکان خوبی برای بهبود شرایط تأمین مالی در کنار تأمین کسری بودجه، از راه عرضه سهام بنگاه‌هـــا و اموال مازاد و مهم‌تر از همه، انتشـــار هدفمند و مدیریت شـــده اوراق بدهی،که هر دو ضد تورمی هستند، فراهم کرده است که امید است دولت از آن استفاده نماید.

رئیس کل بانک مرکزی ادامه داد: با توجه به گزارش‌هایی که از فعالیت‌های بخش‌های کشاورزی، صنعت و معدن و خدمات، خصوصاً خدمات مدرن و مبتنی بر دانش و فناوری‌های نوین می‌رسد، قطعاً امسال شاهد تحولات قابل توجهی در عرصه تولید ملی خواهیم بود.

همتی اضافه کرد: اما باید اذعان کرد که اقتصاد کشورمان روزهای ســـخت و در عین حال تعیین‌کننده‌ای را می‌گذراند. اطمینان دارم این شـــرایط سخت قابل مدیریت اســـت. شرایط فشار حداکثری و محدودیت‌های تحریمی بیش از حد تصور است، که شاید بتوان آن را در زمره جنایت علیه بشریت نامید.

به گفته وی، ملت ایران از گردنه سخت تلاطمات گذشته و آنچه بدخواهان از تنش در بازار ارز، تلاطم در نظام بانکی، و کمبود کالاهای اساســـی دنبال می‌کردند، نه تنها حاصل نشده، بلکه وضعیت ایران امروزه و درحین عبور از بحران کرونا از بسیاری از کشورها مطمئن‌تر و آرام‌تر است. یقیناً، ملت بزرگ ایران با قدرت مشکلات باقی مانده را نیز با موفقیت پشت‌سر خواهد گذاشت.

بانک مرکزی انگلیس:

کرونا بزرگ‌ترین رکود ۳۰۰ سال اخیر انگلیس را رقم می‌زند

بانک مرکزی انگلیس با اشاره به اینکه ضربه ناشی از کرونا می‌تواند بزرگ‌ترین رکود ۳۰۰ سال اخیر را در سال۲۰۲۰ برای انگلیس رقم بزند، برای اتخاذ تدابیر تازه اعلام آمادگی کرد.

بـــه گزارش اکونومیک تایمز، بانک مرکزی انگلیس اعلام کرد: کمیته سیاست پولی این بانک، نرخ بهره را در کف تاریخی یعنی یک دهم درصد نگه داشته و همچنان برنامه خرید اوراق قرضه را که عمدتاً بدهی‌های دولت انگلیس را شامل می‌شـــود، روی ۶۴۵ میلیارد پوند (۷۹۷ میلیارد دلار) هدف‌گذاری کرده است.

بـــا ایـــن حـــال، دو تـــن از سیاســـتگذاران این کمیته یعنی «مایکل سوندرز» و «جاناتان هسکل» به افزایش توان خرید اوراق قرضه به ارزش ۱۰۰ میلیارد پوند دیگر، رأی دادند.

بانک مرکزی انگلیس در برنامه‌ای که آن را ســـناریوی مصور می‌خواند، پیش‌بینی کرده است که رشد اقتصادی انگلیس در سال ۲۰۲۰ با کاهش ۱۴ درصدی مواجه شده و در سال ۲۰۲۱ با رشد ۱۵ درصدی احیا شود. این نهاد اعلام کرده است که چنین سناریویی نیازمند محرک‌های مالی و پولی بسیار هنگفت و قابل توجهی است.

بسیاری از اقتصاددانان معتقدند که بانک مرکزی انگلیس ماه آینـــده، یعنی پیش از آنکه ۲۰۰ میلیارد پوند مضاعفی که در ماه مارس به این برنامه اختصاص داده است، تمام شود، برنامه خرید دارایی را تشدید کند.

دولـــت انگلیس پیش از ایـــن، در تـــلاش برای مقابله با آثار قرنطینه مرتبط با پاندمی، اقداماتی تعجیلی به ارزش ۱۰۰ میلیارد پوند در راستای افزایش هزینه‌ها و تدابیر مالیاتی، اتخاذ کرده است.

بانک مرکزی انگلیس انتظـــار دارد که تولید ناخالص داخلی انگلیس در بازه زمانی آوریل تا ژوئن ۲۵ درصد کاهش یافته و نرخ بیکاری با افزایش دو برابری به ۹ درصد برسد. به دنبال اطلاعیه بانک مرکزی انگلیس، ارزش پوند استرلینگ برابر دلار آمریکا نیم سِنت رشد کرد و سپس اندکی از ارزش خود را از دست داد.

همچنین به گزارش راشـــاتودی، طبق پیش‌بینی ناامیدکننده کمیسیون اروپا، پاندمی ویروس کرونا اغلب اقتصادهای اروپایی را به بدترین وضعیت خود از زمان ناامیدی بزرگ اقتصادی فرو خواهد برد.

بروکســـل هم برای اتحادیه اروپا و هم برای منطقه یورو هیچ رشدی در نظر نگرفته و پیش‌بینی کرد اقتصاد این مناطق به ترتیب هفت و نیم درصد هفت و ۷۵ صدم درصد کوچک شوند. این رکود بدترین رکود منطقه یورو است. این پیش‌بینی نسبت به پیش‌بینی قبلی ۹ دهم درصد کاهش یافته است.

پائولو جنتیلونی؛ کمیســـیونر اقتصادی اروپا گفت: اروپا شاهد یک شـــوک اقتصادی اســـت که از زمان ناامیدی بزرگ اقتصادی سابقه نداشته است.

ســـند کمپانی خودرو سواری پژو PARSTU۵ به شماره پلاک ۳۱۱ ن ۵۹ - ایران ۱۴ به رنگ سفید - روغنی مدل ۱۳۹۵ و شـــماره موتور ۱۶۴B۰۱۱۷۱۶۶ و شماره شاسی NAAN۱۱FE۰GH۷۴۰۰۷۹ مفقود شده و از درجه اعتبار ساقط می‌باشد.

آگهی فقدان مدرک تحصیلی — نوبت دوم

مدرک فارغ‌التحصیلی اینجانب سیدمجید موسوی‌نسب فرزند سیدهاشم به شماره شناسنامه ۳۴۲ صادره از اهواز در مقطع کارشناسی رشته عمران - فاضلاب صادره از واحد دانشگاهی اهواز با شماره ۹۳/۹۲۵۷۳۹ مفقود گردیده است و فاقد اعتبار می‌باشد. از یابنده تقاضا می‌شود اصل مدرک را به دانشگاه آزاد اسلامی واحد اهواز به نشـــانی: اهواز - فلکه کارگر (فرهنگ شهر) خیابان کارگر جنوبی کدپستی ۶۸۸۷۵-۶۱۳۴۹ و صندوق پستی ۱۹۱۵ ارسال نماید.

آگهی فقدان سند مالکیت

به نام آقای محمد نوری فرزند عبدالرحیم به شماره ملی ۶۴۷۹۸۴۰۷۰۴ صادره شراء و پیشخوار (قهاوند) تابع ایران (مالک)
آدرس: شهرری دولت‌آباد فلکه سوم خ مشمول کوچه ۴۵ پ۲
با تسلیم دو برگ استشهاد مصدق به شماره ترتیب ۲۶۲۸۸ مورخ ۹۸/۱۱/۲۳ دفترخانه ۲۰ ری به شـــرح وارده به شماره ۴۰۳۹۵۹۱ مورخ ۹۸/۱۱/۲۷ اعلام نموده که سند مالکیت شش‌دانگ یک دستگاه آپارتمان مسکونی به پلاک ثبتی ۳۵۱۹۱ فرعی از ۱۲۳ اصلی، مفروز و مجزا شده از ۹۴۹۸ فرعی از اصلی مذکور، قطعه ۶ واقع در بخش ۱۲ ناحیه ۰۲ حوزه ثبت ملک شهرری اســـتان تهران به مســـاحت ۱۰۰/۴۴ مترمربع (یکصد متر و چهل و چهار دسیمتر مربع) واقع در طبقه پنجم که مقدار دو متر و هفتاد و هشـــت دســـیمتر مربع آن پیشرفتگی است بانضمام پارکینگ مســـکونی قطعه ۴ به مساحت ده متر و هشتاد دسیمترمربع در سمت جنوبی همکف ذیل ثبت ۵۹۲۵۰۵ صفحه ۲۸۰ دفتر ۲۵۶۵ به نام محمد نوری ثبت و ســـند مالکیت به چاپی ۳۳۷۴۷۳ الف ۹۱

اصول بهداشتی تغذیه در ماه رمضان و روزهای کرونایی- بخش پایانی

پخت و پز پرکالری در وعده‌های سحری و افطاری

گالیا توانگر

سفره‌های سحری و افطاری در ماه رمضان قداست و برکت عجیبی دارد؛ گویی هرکس گرد آن درآید، از منبع نور الهی روحش را تغذیه کرده و با روزه‌داری که یکی از درهای تندرستی است، راه به سوی زندگی سالم و موفق در سایه آرامش می‌گشاید. این برکات و نعمات زمانی دوچندان خواهد شد که یک برنامه‌غذایی درست و سالم را جایگزین عادات نادرست غذایی خود کرده و در تلاش باشیم که تجربه تغذیه سالم در رمضان را به کل ایام سال تعمیم دهیم.

در ماه مهمانی خدا هستیم. سفره مهمانی خدا گسترده شـــده و فرشته‌ها سبد ســـبد برکت، رحمت و مغفرت را به زمین آورده‌اند. خدای مهربان- آن مهربان‌ترین مهربانان- با وجود همه اشتباهات ما، سفره رحمتش را گشوده؛ سفره‌ای به وســـعت ماه مبارک که سراسر هستی از زمین تا عرش را فرا گرفته اســـت. وقت آن شده است که برای اهل خانه‌مان زیباترین خاطرات را از ماه مبارک بســـازیم، خاطره‌ای شبیه آنچـــه که از ماه رمضان‌های کودکی‌مان داریم. خانه را پر از مهربانـــی و آرامش کنیم و بگذاریم عطـــر ماه خدا در خانه مان بپیچد.

برنامه غذایی سالم و سنجیده راهی به تندرستی

خیلی‌ها انتظار دارند با روزه‌داری کاهش وزن چشمگیری را در خود احساس کنند، اما رسیدن به سلامت جسم و وزن مناســـب در ماه رمضان منوط به عمل کردن به یک برنامه غذایی سنجیده و سالم است.

سولماز رضایی‌فرد یک کارشناس ارشد تغذیه می‌گوید: «برخی افراد، با حذف وعده ســـحری مجبور به تحمل مدت طولانی، گرســـنگی و تشـــنگی می‌شـــوند که ممکن است مشکلاتی مانند ســـردرد، اُفت فشار خون، اُفت قند خون و حتی تهوع و ســـرگیجه در ساعت‌های پایانی روز را برایشان به دنبال داشته باشد.

زمانی که بدن برای مدت طولانی با گرســـنگی و کمبود ســـوخت مواجه شود، شروع به استفاده از چربی‌ها و سپس عضلات برای تامین انرژی می‌کند و نهایتا منجر به انحراف مسیر متابولیسم شده و ترکیبات سمی در بدن تولید می‌شود.

برخی فکر می‌کنند در ماه رمضان به خاطر روزه گرفتن وزن کم می‌کنند، اما به دلیل عادت‌های غلط غذایی، بعد از ماه رمضان چاق‌تر هم می‌شوند.»

این کارشناس ارشد تغذیه درباره اشتباهات رایج و عادات نادرســـت در روزه‌داری برایمان توضیح می‌دهد: «پرخوری برای پیشگیری از ضعف، مصرف میوه بدون فاصله بعد ازغذا، خوابیدن بلافاصله بعد از ســـحری، دوش گرفتن با آب سرد، مصرف ماســـت و دوغ همراه با غذا، نوشیدن آب سرد قبل از افطار از جمله عادات غذایی نادرســـت و شایع هستند که باید اصلاح شوند.» وی در تکمیل صحبت‌هایش دو توصیه برای ســـحری دارد: «مصرف انگور به ویژه در وعده سحری باعث تامین رطوبت کافی برای بدن شده و از مشکلاتی مانند تشنگی، خشکی پوست و یبوست جلوگیری می‌کند.

هنگام صرف سحری از خوردن غذاهایی خشک مثل کوکو ســـیب زمینی، کوکو سبزی، کتلت، انواع کباب‌های گوشت قرمـــز و جوجه کباب خودداری کنیـــد. این غذاها خصوصا زمانی که با ادویه زیاد آماده شـــوند، موجب تشنگی شدید و ورم معده می‌شوند.»

وعده افطار، سبک و پرکالری

بیشتر انرژی بدن باید با خوردن سحری تامین شود. پس افطار را سبک بخورید تا شکم سنگین نشود.

علی دارابی یک رژیم درمانگر را برایمان درباره ویژگی‌های وعده افطار توضیح می‌دهد: «غذای افطار باید سبک و پرکالری بوده و سریع هضم شود. مثل: خرما، شله‌زرد، مقدار کمی شیر و چای کمرنگ. شما هم حتما از غذاهای کم حجم استفاده کنید تا به معده فشاری وارد نشود.

بهتر اســـت با چای شیرین و خرما روزه خود را باز کنید و حتی‌المقدور از نوشیدن آب زیاد بپرهیزید؛ چون این کار باعث بی‌حالی، ضعف و درد معده خواهد شد.»

وی در ادامه می‌گوید: «موقع افطار مایعات زیادی مصرف نکنید، چرا که مصرف مایعات در این زمان، سبب سوء هاضمه می‌شـــود؛ اگرچه در ســـاعات بعد از افطار نوشیدن آب زیاد مفید است. در زمان افطار و سحر از خوردن غذاهای پرچرب خودداری کنید.»

چند توصیه مهم برای اصلاح عادات غذایی نادرست

اگر وعده افطار و شام جدا بودند، شام را سبک و کم حجم میل کنید. هیچ گاه چند نوع غذا را با هم مصرف نکنید. مصرف شام را با اســـتفاده از میوه در حجم کم خاتمه دهید. پس از مصرف شـــام(با فاصله)،حتما وعده مختصری، شامل میوه، شیر یا انواع مغزهای گیاهی مانند پسته و بادام استفاده کنید.

لیلا سعادت یک خانه‌دار برایمان می‌گوید: «سعی می‌کنم از زمان صرف افطار تا قبل ازخواب مایعات و شربت‌های سنتی ایرانی به اعضای خانواده‌ام بنوشانم.»

وی ادامـــه می‌دهد: «زیاد اهل دســـرها و خوراکی‌هایی که با شـــکر زیاد تهیه می‌شوند، نیســـتیم. مصرف قندها و شیرینی‌های طبیعی مانند خرما و توت را که منابع خوبی از املاح، ویتامین‌ها و انرژی هستند در سفره سحری و افطاری خود قرارداده ایم. مصرف غذا در وعده‌های سحر و افطار باید به صورتی باشد که هیچ گاه احساس سیری کامل نکنید.هر چه خوراکی‌ها کم حجم‌تر و پر کالری‌تر باشند، بهتراست.»

اهمیت خوردن سوپ در وقت افطار

عرفان محمد پور یک دانش‌آموخته طب اسلامی برایمان دربـــاره غذاهای مهمی که باید در وعده ســـحری و افطاری گنجانده شوند، توضیح می‌دهد: «سعی کنید حتما در وعده سحری از خورشـــت مثل خورشت کدو و یا خورشت آلو یا خورشت بامیه استفاده کنید. در وعده سحری به هیچ وجه ماهی یا ماست نخورید. برای افراد لاغر وعده سحری واجب است و باید حتما میل شود. نان و پنیر و سبزی در راس افطار نباشـــد، برای معده مضر است، بهتر است افطار را با سوپ یا فرنی گرم یا حلوای آرد گندم بخورید. خوردن سوپ در وقت افطار بهتر از نان، پنیر و سبزی است.»

وی توصیه می‌کند کسانی که با گرفتن روزه دچار معده درد می‌شوند، مطابق طب اســـلامی باید مواردی را رعایت کنند:«موقع سحر مقداری ترنجبین و خاکشیر مخلوط کنند و بخورند و موقع افطار ۳۰ سی‌سی عرق نعناع با نبات یا عسل میل کنند. ســـعی کنید یک ساعت بعد از سحری بخوابید و بلافاصله بعد از خوردن سحری نخوابید.»

این کارشناس طب اســـلامی درباره روزه‌داری بیماران خاص توضیح می‌دهد: «دیابتی‌ها(نوع ۲)اصولا مشکلی برای روزه‌داری ندارند، ولی کسانی که مشکل کلیوی دارند با مجوز پزشک روزه بگیرند.

افراد روزه‌داری که کلیه‌شان زمینه سنگ‌سازی دارد، باید موقع سحر یک استکان عرق خارشتر بخورند.»

وی در تکمیل صحبت‌هایش می‌گوید: «اگر می‌خواهید دهانتـــان کمتر طی روزه‌داری بو بگیرد، دهان خود را بعد از مســـواک موقع ســـحر با آب و نمک بشویید. در وعده افطار ســـعی کنید افطار را با خرما و یک استکان گلاب گرم شده باز کنید. ســـعی کنید حداقـــل در این ماه از روغن کنجد و زیتون استفاده کنید.»

آشپزی در ماه رمضان

مسئله‌ای که درماه رمضان خیلی درگیرمان می‌کند و در طول روز در فکرش هستیم، این است که با روزه‌داری در این روزها و ساعت طولانی تشنگی و گرسنگی اعضای خانواده‌مان برای افطـــاری چی بپزیم؟ که هم معده را اذیت نکند و هم مواد مغذی و ویتامین‌ها را در خودش داشته باشد و هم آب کافی که بدنمان از دست داده، در خودش داشته باشد و برای بدن خودمان و اعضای خانواده‌مان آنچه را که از موادمغذی از دست داده‌ایم، دوباره تامین کند.

مینا درســـتکار یک کارشـــناس آشـــپزی که به پخت اکثرغذاهای محلی خطه‌های مختلف کشورمان مسلط است، برایمان می‌گوید: «سعی کنید از سوپ‌ها و آش‌ها زیاد استفاده کنید. آش و ســـوپ کم حجم و پرکالری بوده و آب از دست رفته بدن را تامین می‌کنند.

برای مثال آش گوشت یکی از آش‌های بسیار خوشمزه مازندرانی اســـت، این آش مخصوص ماه‌های رمضان است و بسیار هم طرفدار دارد و به همراه شامی مخصوص در بیشتر مغازه‌ها به فروش می‌رسد.»

وی در ادامه می‌گوید: «آنچه از اهمیت ویژه‌ای برخوردار اســـت کنترل میزان مواد ورودی به معده هنگام روزه‌داری اســـت، زیرا مصرف افطار به همراه شام مفصل برای سلامت فرد و به ویژه دستگاه گوارش مشکل آفرین است. بهتر است سه وعده غذایی سحری، افطار و شام داشته باشید و در هر سه وعده غذایی خود از میوه و سبزی استفاده کنید. توصیه ما بر این است که فاصله ۴۰ دقیقه‌ای بین وعده غذایی افطار تا وعده اصلی غذایی یعنی شام باشد به شرط اینکه یکی از وعده‌های افطار یا شام محتویات غذایی سبکی داشته باشند. بهترین حالت استفاده از مواد غذایی این است که یک افطار ساده همراه با شیر ولرم صرف شده و در وعده شام حتما از کربوهیدرات‌هایی مانند نان یا برنج استفاده شود.»

این کارشناس آشـــپزی درباره بایدها و نبایدهای وعده ســـحری و افطاری توضیح می‌دهد: «با توجه به اینکه وعده افطار دیر مصرف می‌شود، بهتر است با در نظر گرفتن میزان حجم افطاری مصرف شـــده، مقدار نشاســـته و به طور کلی میزان غذای ورودی را کنترل کنیم. به علت دیر هضم بودن نشاســـته موجود در ماکارونی، این غـــذا روزه‌داران را زمان بیشتری ســـیرنگه می‌دارد، به ویژه اگر همراه با سبزیجاتی مانند قارچ، فلفل دلمه ای، نخود فرنگی تهیه شود. این غذا آب مورد نیاز و آنتی‌اکسیدان‌های بدن را نیز می‌تواند تامین کند. برای مصرف برنج هم می‌توان از آن در دسرهایی چون فرنی و شله‌زرد استفاده کرد که علاوه بر منبع غنی نشاسته، با ادویه و طعم دهنده‌هایی چون زعفران جذاب و مزه‌دار شده است. همان طور که می‌دانید، تنها غله موجود برنج نیست و شما می‌توانید از گندم و جو، کینوا، و بلغور جو هم استفاده کنید. یکی از منابع معروف نشاسته که در آن از گندم استفاده شده، حلیم می‌باشد و از منابع غنی جو هم می‌توان به انواع آش‌ها و سوپ‌ها اشاره کرد.»

وی در تکمیل صحبت‌هایش به دو گروه مهم پروتئین‌ها و سبزیجات اشاره کرده و می‌گوید: « مواد پروتئینی با ساختار ویژه خود به آرامی هضم شـــده و احســـاس سیری طولانی مدت در فـــرد ایجاد می‌کنند و برای مـــاه رمضان‌هایی که در تابســـتان و بهار قرار دارند، به دلیل طولانی بودن روزها، بسیار به روزه‌دار برای حفظ انرژی کمک می‌کنند. بهتر است وعده‌های سحری دارای مواد مقوی برای کبد و معده باشد. غذاهایی که حاوی زعفران، کمی کشـــمش، یا خلال‌ها مثل خلال بادام، پســـته و خلال پرتقال هســـتند می‌توانند قوت بیشتری در بدن ایجاد کنند. علاوه بر این موارد، پروتئین‌ها با کنترل و بالا نگه داشتن میزان قند خون فرد روزه‌دار باعث به ثبات رسیدن سطح خون در طول روز می‌شوند. از جمله پروتئین‌ها می‌توان به انواع گوشت‌ها مثل گوشت مرغ، گوشت گوسفند و گوساله، و همین طور ماهی‌اشاره کرد. همین طور انواع مغزها نیز منبعی غنی از پروتئین هستند. انواع لبنیات و بعضی از صیفی‌جـــات نیز از جمله منابع غنی پروتیین‌ها می‌باشند. مصرف این موادغذایی در سحری برای روزه‌داران توصیه می‌شود. بعد از اتمام سحری و اذان صبح فرد روزه‌دار می‌تواند از بابت تامین انرژی در طول روز با مصرف این مواد تا حدود زیادی مطمئن باشد.

استفاده از مواد آبدار باعث می‌شود تا میزان آب موجود در بدن افزایش پیدا کند. سبزیجات به خاطر فیبر و آب فراوان از تشـــنگی افراد روزه‌دار در طـــول روز جلوگیری می‌کنند. ســـبزی‌هایی مثل اســـفناج، کلم، کدو سبز و ... و همچنین آب میوه‌های طبیعی موجب کاهش شدت عطش شده و از سوی دیگر منابع مفیدی برای تأمین املاح و ویتامین‌های مورد نیاز بدن نیز هستند.»

یک کارشـــناس ارشـــد تغذیـــه: برخی فکـــر می‌کننـــد در ماه رمضان بـــه خاطـــر روزه گرفتن وزن کـــم می‌کنند، امـــا به دلیل عادت‌هـــای غلط غذایی، بعـــد از ماه رمضان چاق‌تر هم می‌شـــوند.

یـــک رژیم درمانگـــر: غذای افطـــار باید ســـبک و پرکالری بوده و ســـریع هضم شـــود. مثل: خرما، شـــله زرد، مقدار کمی شـــیر و چای کمرنگ. شـــما هم حتما از غذاهای کم حجم اســـتفاده کنید.

تاسیس شرکت با مسئولیت محدود رونق گستران تولیدات معدنی کوه‌نور در تاریخ ۱۳۹۸/۰۲/۰۴ به شماره ثبت ۵۴۰۳۵۶ به شناسه ملی ۱۴۰۰۸۲۹۱۱۱۳

ثبـــت و امضـــاء ذیل دفاتـــر تکمیل گردیده کـــه خلاصه آن به شـــرح زیر جهت اطلاع عموم آگهی می‌گـــردد. موضوع فعالیت: پی‌جویی، اکتشافات، بهره‌برداری و فرآوری موادمعدنی و حصول به معادن با ارزش به عنوان دستیابی به مواد اولیه صنایع، تجهیز و آماده‌ســـازی معادن، طراحی و استخراج موادمعدنی، انجام کلیه فعالیت‌ها از اکتشاف تا بهره‌برداری و فرآوری مواد معدنی، طراحی و احـــداث خطوط تولید موادمعدنی و واحدهـــای فرآوری، انجام کلیـــه فعالیت‌های بازرگانی و خدماتی مجاز اعم از خرید و فروش (مواد معدنـــی)، صادرات و واردات، توزیع و پخش، مشـــارکت و سرمایه‌گذاری در محدوده‌های اکتشافی مستعد، معادن و طراحی و اجرای خط فرآوری مربوطه، سرمایه‌گذاری در شرکت‌ها، طرح‌ها و واحدهای تولیدی، صنعتی و خدماتی، طراحی، مهندسی، نظارت، بازرســـی، سرمایه‌گذاری، مشارکت و مشـــاوره و اجرای طرح‌ها و پروژه‌هـــا در احداث کارخانجـــات و واحدهای تولیدی و صنعتی، بازرگانی موادمعدنی، واردات دســـتگاه‌های مـــورد نیاز معادن به همراه لـــوازم یدکی در صورت لزوم پس از اخذ مجوزهای لازم از مراجع ذیربط

مدت فعالیت: از تاریخ ثبت به مدت نامحدود

مرکز اصلی: استان تهران، شهرستان شمیرانات، بخش مرکزی، شهر تجریش، نیاوران، خیابان شـــهید مجید خداوردی، کوچه شب‌بو، پلاک۲، طبقه همکف کدپستی ۱۹۷۸۹۳۶۵۴۱

سرمایه شخصیت حقوقی عبارت است از مبلغ ۲۴/۰۰۰/۰۰۰/۰۰۰ ریـــال نقـــدی میـــزان سهم‌الشـــرکه هر یـــک از شـــرکاء آقای مجتبـــی ارجمندلاری به شـــماره ملـــی ۰۳۸۴۱۶۵۶۶۴ دارنده ۱۲/۰۰۰/۰۰۰/۰۰۰ ریال ســـهم الشرکه آقای بهمن امیرمعظمی به شـــماره ملی ۵۷۵۹۶۱۴۲۸۲ دارنده ۱۲/۰۰۰/۰۰۰/۰۰۰ ریال سهم‌الشرکه اعضا هیئت مدیره آقای مجتبی ارجمندلاری به شماره ملی ۰۳۸۴۱۶۵۶۶۴ و به سمت عضو هیئت مدیره به مدت نامحدود و به سمت نایب رئیس هیئت مدیره به مدت نامحدود و به سمت مدیرعامل به مدت نامحدود آقای بهمن امیرمعظمی به شماره ملی ۵۷۵۹۶۱۴۲۸۲ و به سمت عضو هیئت مدیره به مدت نامحدود و به سمت رئیس هیئت مدیره به مدت نامحدود

دارندگان حق امضاء: کلیه اوراق و اســـناد بهادار و تعهدآور شرکت از قبیل چک، ســـفته، بروات، قراردادها، عقود اسلامی و همچنین کلیـــه نامه‌های عادی و اداری با امضاء آقای مجتبی ارجمندلاری مدیرعامل شرکت همراه با مهر شرکت معتبر می‌باشد.

اختیارات مدیرعامل: طبق اساسنامه روزنامه کثیرالانتشار کیهان جهت درج آگهی‌های شرکت تعیین گردید.

ثبـــت موضوع فعالیت مذکور به منزله اخذ و صدور پروانه فعالیت نمی‌باشد.

سازمان ثبت اسناد و املاک کشور
اداره ثبت شرکت‌ها و موسسات غیرتجاری تهران

آگهی تغییرات شرکت ناصرین وحید سهامی خاص به شماره ثبت ۱۸۳۳۴۰ و شناسه ملی ۱۰۱۰۲۲۵۵۰۱۱

به اســـتناد صورتجلســـه مجمع عمومی فوق‌العاده مـــورخ ۱۳۹۷/۱۱/۰۱ تصمیمـــات ذیـــل اتخاذ شـــد: بند ۵ بـــه ماده۲۲ اساســـنامه الحاق گردید: ادغام شـــرکت ماده ۳۰ بشرح ذیل اصلاح گردید: اختیارات مجمع عمومی فوق‌العاده: هرگونه تغییر در مواد اساسنامه یا میزان سرمایه شرکت یا انحلال شـــرکت قبل از موعد یا ادغام ســـایر شـــرکت‌ها در شـــرکت یـــا ادغـــام شـــرکت در سایر شرکتها منحصـــراً در صلاحیـــت مجمع عمومی فوق‌العاده می‌باشـــد. تبصره ۱۲ به ماده ۶۱ اساسنامه الحاق گردید: مجمـــع عمومی فوق‌العـــاده می‌توانـــد با رعایت تشـــریفات قانونی ادغام شرکت در شرکتی دیگر و بالعکس را تصویب نماید.

سازمان ثبت اسناد و املاک کشور
اداره ثبت شرکت‌ها و موسسات غیرتجاری تهران

کیهان بچه‌ها
مجله
علمی، ورزشی، داستان
سه شنبه ها
هردو هفته یکبار
ویژه کودکان و نوجوانان
منتشر می شود

آگهی تغییر محل شرکت چدن کاوه بدر با مسئولیت محدود به شماره ثبت ۲۰۸۶ و شناسه ملی ۱۰۱۰۱۸۲۵۴۵۸

به استناد صورتجلسه مجمع عمومی فوق‌العاده مورخ ۱۳۹۵/۱۲/۸ تصمیمات ذیل اتخاذ شـــد: آدرس شرکت از محل قبلی به آدرس جدید- تهران شهید مطهری- کوچه هشتم- خیابان شهید دکتر مفتح- پلاک ۳۷۴- طبقه دوم- واحد ۲- کدپستی ۱۵۸۷۹۶۶۱۱۴ تغییر یافت و ماده مربوطه در اساسنامه به شرح فوق اصلاح گردید.

حجت‌اله قلی‌تبار سرپرست اداره ثبت شرکتها و موسسات غیرتجاری شهرستانهای استان تهران

سازمان ثبت اسناد و املاک کشور
اداره کل ثبت اسناد و املاک استان تهران
مرجع ثبت شرکت‌ها و موسسات غیرتجاری پاکدشت

آگهی تغییرات شرکت جهاد تعاون شرکت سهامی خاص به شماره ثبت ۹۴۲۰۵ و شناسه ملی ۱۰۱۰۱۳۸۲۹۰۴

به اســـتناد صورتجلســـه مجمع عمومی عادی سالیانه مورخ ۱۳۹۶/۴/۲۸ تصمیمات ذیل اتخاذ شـــد: ترازنامه و حســـاب ســـود و زیان سال مالی ۹۶ به تصویب رسید. آقای شهرام گل افشـــان به شماره ملی ۳۸۷۳۲۳۱۲۳۹ بعنوان بازرس اصلی و آقای افشین رضاخان ویلیائی به شماره ملی ۰۰۴۴۰۰۱۳۶۳ بســـمت بازرس علی‌البدل برای مدت یکســـال مالی انتخاب گردیدند. روزنامه کثیرالانتشـــار کیهان جهت نشر آگهی‌های شـــرکت انتخاب شـــد. آقای حســـین فهمیده به شماره ملی ۰۰۴۱۹۷۴۴۵۱ و آقـــای مجتبی نعمتی جم به شـــماره ملی ۰۰۳۶۲۰۳۲۷۰ و آقای محمدحسن مشکوری به شماره ملی ۰۴۵۱۹۱۵۵۰ به ســـمت اعضای هیئت مدیره برای مدت دو سال انتخاب گردیدند.

سازمان ثبت اسناد و املاک کشور
ثبت شرکت‌ها و مؤسسات غیرتجاری تهران

شرایط و فرم اشتراک نشریات کیهان در تهران سال ۹۹

متقاضیان محترم می‌توانند با توجه به جدول زیر نسبت به انتخاب هر یک از نشریات مورد علاقه و واریز مبلغ اشتراک به **شماره کارت ۶۱۰۴۳۳۷۷۴۳۹۷۶۸۴۵** بانک ملت **و یا حساب ۰۱۰۶۷۱۳۵۹۵۰۰۹(سیبا)** بانک ملی شعبه سعدی جنوبی کد ۶۹ به نام حسین شریعتمداری(موسسه کیهان) و ارسال اصل فیش بانکی همراه با فرم تکمیل شده ذیل به **صندوق پستی ۱۱۳۶۵/۳۶۳۱** با پست سفارشی نسبت به برقراری اشتراک خود اقدام نمایند.

نوع نشریه	یکساله (ریال)	شش ماهه (ریال)	سه ماهه (ریال)
روزنامه کیهان	۷/۲۶۰/۰۰۰	۳/۶۳۰/۰۰۰	۱/۸۱۵/۰۰۰
روزنامه کیهان انگلیسی	۱۳/۲۶۰/۰۰۰	۶/۶۳۰/۰۰۰	۳/۳۱۵/۰۰۰
روزنامه کیهان عربی	۱۳/۲۶۰/۰۰۰	۶/۶۳۰/۰۰۰	۳/۳۱۵/۰۰۰
مجله کیهان ورزشی	۳/۳۳۸/۴۰۰	۱/۶۶۹/۲۰۰	۸۳۴/۶۰۰
مجله زن روز	۳/۳۳۸/۴۰۰	۱/۶۶۹/۲۰۰	۸۳۴/۶۰۰
مجله کیهان بچه‌ها	۱/۶۷۰/۰۰۰	۸۳۵/۰۰۰	۴۲۰/۰۰۰
مجله کیهان فرهنگی	۴۱۷/۰۰۰	———	———

توجه
۱- اشتراک عزیزانی که فرم درخواست آنها تا دهم هر ماه به امور مشترکین برسد از اول ماه بعد برقرار می‌شود.
۲- یک نسخه از کپی فیش بانکی و قبض سفارشی را تا پایان مدت اشتراک حتما نزد خود نگهداری نمائید.
۳- در صورت تغییر قیمت نشریات و یا هزینه پستی، معادل مبلغ پرداخت شده، نشریه مورد تقاضا ارسال می‌گردد.
۴- در صورت تمایل به اشتراک چند نشریه، برای هر کدام فیش بانکی جداگانه تهیه فرمائید.
۵- قبض پرداختی را می‌توانید به شماره **۰۹۱۲۷۹۳۲۵۶۸** با ذکر مشخصات در **کانال تلگرام** قرار داده و به امور مشترکین اطلاع دهید.

فرم تقاضا

نام: ..... نام خانوادگی: ..... نوع نشریه: ..... تعداد نسخه: ..... مدت: ..... ماه
مبلغ پرداختی: ..... ریال شماره فیش بانکی: ..... تلفن: ..... تلفن همراه: .....
آدرس: .....
کد پستی: ..... پست الکترونیکی: ..... امضاء

شماره اشتراک: .....

امور مشترکین
موسسه کیهان

تلفن: ۳۵۲۰۲۲۷۸ - ۰۲۱ نمابر: ۳۳۹۰۲۴۴۴ - ۰۲۱

جدول شماره ۱۱۶۷۱

بدون نقطه کور

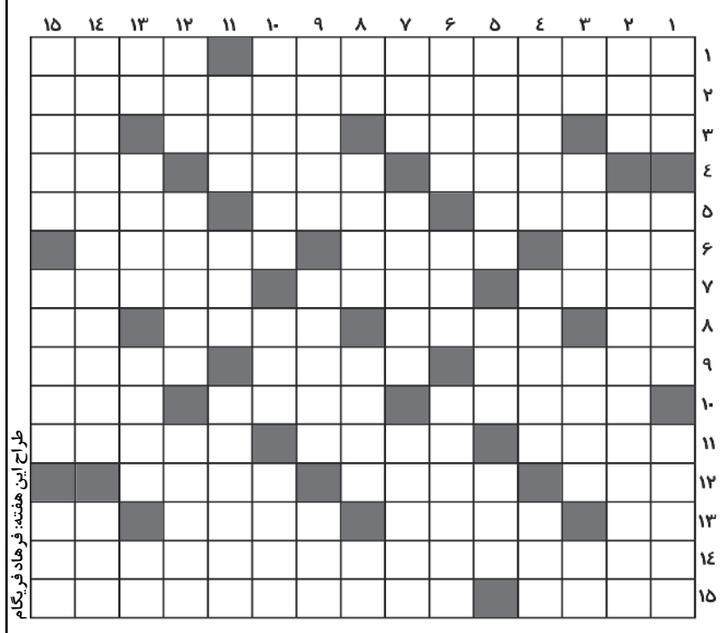

طراح این هفته: فرهاد فریگام

افقی:

۱- اثر مشـــهور اسدی طوسی- فرمانده کندو ۲- در ایام وفور تولیدات کشاورزی این وضعیت بر بازار حکمفرما می‌شـــود ۳- مـــکان- پارازیت- شـــخصی درگیر با شـــک و تردید- محلـــه‌ای در تهران ۴- ولگردی- گاه با توهم و تصور اشتباه می‌شـــود- اسلوب فرانســـوی ۵- معین ســـاختن- حلال و رقیق‌کننده رنگ‌ها- عشـــایری ۶- خو گرفتـــن- بندری در هرمزگان- عنصری ســـبک در جو کره زمین ۷- نو- بیمـــار- نامی برای مردان ۸- پاسخ منفی عرب- فناوری اطلاعات- حرکت کردن- نااســـتوار، تکان‌خورنده ۹- سروصدای نامفهوم جمعیت- کسی که زود از کوره در رود- دودمان معاویه ۱۰- ســـتوده شـــده- فریاد- بســـتن و دوختن ۱۱- هدیه- ســـرنیزه- شخص درگذشـــته ۱۲- جوانمرد- گشـــاینده- مخزن صوت و تصویر منســـوخ شـــده ۱۳- پهلوان- تاریخ‌نگار- مرض وبا- نتی در موسیقی ۱۴- نتیجه تورم و گرانی حاکم بر بـــازار مایحتاج جامعـــه ۱۵- روز عرب- کیمیاگر مشهور قرن دوم هجری قمری.

عمودی:

۱- ثروت زیرخاکی- محل درج نام مغازه‌ها- برهنه ۲- ســـود حرام- توصیفی برای مهریه زنان ۳- شب روســـتایی- عارضه‌ای در پوست بدن- یگانه- نشانه وجود مفعولی در جمله ۴- نوعی کاربری ساختمان- بانوی دانشمند- گریزگاه ۵- ادیب مسلط بر کلام و نوشته- ناگهان در تهران- مرگ و میر ۶- ورقه- پیروان هـــر پیامبر- حاصـــل کار و تلاش ۷- رودی مشهور در آفریقا- سرعت بخشـــیدن- فرمانده کشتی ۸- دو سوم شاد- چاق- بامداد- چاشنی غذاها ۹- به خودرو نیز می‌گویند- تپش و نبض- جوهر انسان ۱۰- دیگ سنگی خراسانی- قتلگاه امیرکبیر- کاشف قاره آمریکا ۱۱- پیش‌درآمد منال- مکمـــل لیس بـــرای هدر دادن- شکل دیگر مصدر گماشتن ۱۲- ســـنگ عیارنما- خبرگزاری دولتی- مســـامحه ۱۳- سارق- از منابع ویتامین‌ها- جوانمردی- پسر گیلانـــی ۱۴- ترکیبـــی آتش‌زا از بنزین- ایثار و گذشت ۱۵- زبان رایج در شمال بلژیک- شاعر مقتول در قرن چهارم هجری- دارای امنیت.

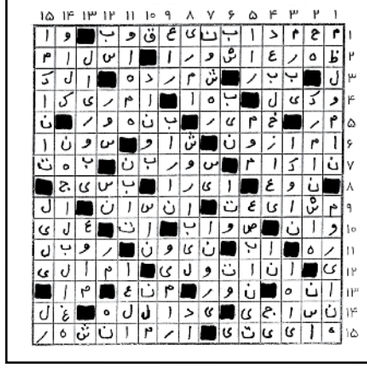

نقش شبه روشنفکران در تاریخ معاصر ایران

شماره ۱۰

آیت‌الله روح‌الله خاتمی از پیشگامان نهضت اسلامی بود

حاجیه خانم سکینه ضیایی در سال ۱۳۸۴ در مصاحبه با روزنامه ایران می‌گوید: «در سال‌های کودکی محمد، به خاطر گرفتاری‌های آیت‌الله خاتمی که به تعلیم و درس و آموزش و فعالی‌تهای دینی مشغول بودند؛ من بیش از هر کسی پناه محمدم بودم و او انس و الفتی خاص با من داشت. طوری که هنوز هم رشته این انس و الفت با وجود دغدغه‌های فراوان محمد کمرنگ نشده و بر دوام و قرار خود باقی است».

ایشان در روز سیزدهم فروردین ۱۳۹۴ درگذشتند و در دوران ریاست جمهوری فرزندشان، تمام اتفاقات را بدقت دنبال کرده و علاوه‌بر رسانه‌های داخلی، رادیوهای خارجی را هم گوش می‌دادند و تا پیش از عمل چشم خود، به طور مرتب روزنامه‌ها را مطالعه می‌کردند. نقل شده که روزی آخرین اظهارنظر یکی از مراجع قم درخصوص تحولات سیاسی را فردی نزد مرحوم آیت‌الله خاتمی، پدر سید محمد- که امام جمعه یزد و نماینده امام در این استان بودند- مطرح کرد. آیت‌الله خاتمی با تعجب سؤال کردند این خبر صحت دارد؟ شما از کی در جریان این خبر قرار گرفتید؟ راوی گفت خبر را از حاج‌خانم نقل می‌کنم. آیت‌الله خاتمی هم سری تکان داده گفتند پس اگر حاج خانم گفتند حتماً مستند است.[1]

پدر سید محمد خاتمی، آیت‌الله سید روح‌الله خاتمی است. ایشان فرزند آیت‌الله سید محمدرضا خاتمی است. او در سال ۱۳۲۴هـ.ق برابر با اسفند ۱۲۸۴ در اردکان دیده به جهان گشود. جد مادری او، آیت‌الله آقا محمد، معروف به اردکانی و متخلص به شیدا، از عالمان بزرگ استان یزد بود. وی در اصفهان، مدت ۱۲ سال تحصیل علوم دین، اخلاق و تهذیب نفس کرد و از استادان مجرّب و معروف در زهد و عرفان مانند حاج میرزا علی آقای شیرازی، سیدعلی نجف‌آبادی، حاج آقا رحیم ارباب استفاده کرد.

آیت‌الله روح‌الله خاتمی شخصی ساده‌زیست و قانع بود و در خانواده‌ای ساده و بی‌آلایش تربیت شد. ایشان پس از کسب مسئولیت در جمهوری اسلامی، ابتدا امام جمعه اردکان و پس از شهادت آیت‌الله صدوقی، امام جمعه و نماینده امام در استان یزد شدند. در صرف بیت‌المال در زندگی خصوصی بسیار سخت‌گیر بودند. ایشان حافظ کل قرآن بودند. آیت‌الله خاتمی در سن ۳۰سالگی پس از اتمام تحصیلات در اصفهان به اردکان بازگشته و در سال ۱۳۰۲ شمسی با خانم سکینه ضیایی ازدواج نمودند. حاصل این ازدواج ۳ فرزند پسر و ۴ فرزند دختر است که سیدمحمد خاتمی، در سال ۱۳۲۲ شمسی در اردکان متولد می‌شود.

آیت‌الله خاتمی، دوره فشار و خفقان رضاخان نسبت به روحانیت و تغییر لباس آنان و نیز کشف حجاب را با تلخی پشت سر گذاشتند و جنگ بین‌الملل دوم را که موجب فرار رضاشاه از کشور و فراهم آمدن آزادی نسبی و کم شدن فشار به روحانیت شد را فرصتی برای توجه به شئون دینی و تجدید سازمان حوزه‌های علمی می‌دانستند و از آن برای ایجاد «حوزه علمیه اردکان»- که در آن سامان کم‌سابقه بود- استفاده کردند. ایشان در سال ۱۳۴۱ با شروع نهضت امام خمینی به این حرکت پیوستند و همواره از امام و نظرات ایشان، پیش از پیروزی انقلاب و پس از آن حمایت می‌کردند.

امام خمینی در رحلت ایشان که در روز پنجشنبه ۴ آبان ۱۳۶۷ در سن ۸۵ سالگی اتفاق افتاد، به خصوصیات ایشان و مبارزاتشان اشاره کردند:

«اسلام و ایران یکی از پرفروغ‌ترین چهره‌های تقوا و خلوص و ایمان خود را از دست داد. برادر عزیزم، خاتمی زنده‌دل، چهرهٔ تابناک مبارزات خستگی‌ناپذیر روحانیت روشن‌ضمیر در دهه‌های اخیر این مرز و بوم بود. او روشنفکری متدین و مجتهدی بزرگوار، و از خوبان امینی بود که اگر نتوان گفت بی‌نظیر، مسلماً کم‌نظیر بود. او با گوشت و پوست خود مبارزه را می‌فهمید؛ و سختی‌های آن را چون شربتی گوارا می‌نوشید. او یار و پناه محرومان بود. او یک عمر با تحجر و واپس‌گرایی جنگید؛ و یکی از طرفداران بی‌بدیل اسلام ناب محمدی - صلی‌الله علیه و آله و سلم - در عصر فریب و خودپرستی بود. او پاک زیست و پاک مُرد، و پاک در جوار رحمت ربّش آرمید».[2]

رهبر معظّم انقلاب اسلامی نیز از آیت‌الله خاتمی، زمانی که در کوران مبارزه با رژیم طاغوتی پهلوی بودند و انسی که با ایشان داشتند و خصوصیات فکری او خاطرهٔ جالبی را بیان می‌کنند:

« بار اوّلی که من رفتم اردکان زمستان سال ۴۲ حدود بهمن بود که عازم زاهدان بودم برای منبر ماه رمضان، در مسیر از یزد و اردکان و کرمان و... عبور می‌کردیم با اتوبوس بودیم، اردکان که رسیدیم اتوبوس مدت کوتاهی آن‌جا توقف کرد، دو ساعتی به نظرم برای نماز و اینها. من فورا گشتم آقای خاتمی را پیدا کردم و خودم را رساندم به ایشان و یک انسی کردیم و دیداری کردیم با ایشان و گفتم که من دارم می‌روم به کجا که در همان سفر من را در زاهدان دستگیر و بازداشت کردند و آوردند تهران در قزل‌قلعه زندانی کردند، به خاطر مسائلی که آن روزها بود و مبارزات تازه شروع شده بود. بعد از آن هم بارها هم تنها و هم با خانواده مکرر می‌رفتم اردکان، گاهی من اصلا می‌رفتم یزد به خاطر اردکان. یعنی از مشهد مثلا یا از قم حرکت می‌کردم و این را طی می‌کردم برای اردکان که ضمنا یزد و اصفهان و این‌ها هم می‌رفتم، انس ما با ایشان خیلی زیاد بود، خصوصیات ایشان همان‌طوری که گفتم یک خصوصیات کم‌نظیری بود. بینش ایشان و فکر ایشان در آن سالها مثل یک روحانی جوان بود، ما آن‌وقت خیلی جوان بودیم، یعنی وقتی با ایشان آشنا شدم مثلا ۱۸ـ۱۹ سالم بود، فرضا ۱۹ سالم بود و ایشان آن‌وقت شاید یک مرد ۵۰ ساله بودند، شاید هم بیشتر پنجاه و چندساله. یعنی حداقل ۳۰ سال با هم اختلاف سنی داشتیم، در عین حال در آن سنین ایشان همان جور فکر می‌کرد و همان‌جور حقایق و واقعیات را می‌دید که ما که طلبه بودیم و جوان و پرشور بودیم توی مسائل اجتماعی و سیاسی و اینها فعال بودیم همان‌جور می‌دیدیم. این یک نقطه امتیازی بود که من حقیقتاً هیچکس را در این سطوح از علما و در این سطح علمی و سنی مثل مرحوم آیت‌الله خاتمی ندیدم.

وقتی که من تبعید بودم در ایرانشهر(سال ۵۶ـ۵۷) خوب آدم تبعیدی خیلی دوست می‌دارد کسانی بیایند دیدنش، چون تنهاست و هیچ کس آن‌جا نیست، بعضی‌ها می‌آمدند، در همان شاید ماه‌های اوّل بود که من رفته بودم، شاید ماه دوم یا سوم بود شاید هم زودتر. یک روز دیدم که آقای خاتمی از اردکان با اتومبیل با یکی دو نفر دیگر از دوستانشان آمده بودند برای دیدن من! به قدری من تعجب کردم و به قدری شرمنده شدم که این پیرمرد این همه راه آمده است، چند ساعت هم آن‌جا بودند بعد هم برگشتند، نمی‌دانم اصلا شب هم ایشان ماندند یا نماندند، یادم نیست. احتمال می‌دهم که یک شب مثلا ماندند و بعد برگشتند. این آمدن ایشان به قدری به ما روحیه داد و ما را تقویت و شاد کرد که دیدیم خوب توی آن گوشه کشور اون انتهای کشور توی بلوچستان و جایی که هیچ آشنایی نداریم، دلهای باصفای دوستان عالیقدر مثل ایشان به یاد ماست و ایشان و حتی آنها را وادار می‌کند به دیدن ما بیایند».[3]

آیت‌الله روح‌الله خاتمی شخصی ساده‌زیست و قانع بود و در خانواده‌ای ساده و بی‌آلایش تربیت شد. ایشان پس از کسب مسئولیت در جمهوری اسلامی، ابتدا امام جمعه اردکان و پس از شهادت آیت‌الله صدوقی، امام جمعه و نماینده امام در استان یزد شدند. در صرف بیت‌المال در زندگی خصوصی بسیار سخت‌گیر بودند.

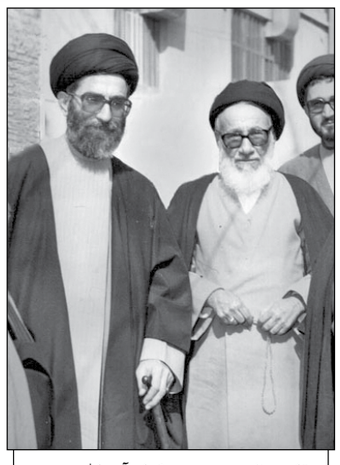

مقام معظم رهبری در کنار آیت‌الله سید روح‌الله خاتمی- رهبر معظم انقلاب در مقاطع مختلفی ضمن بیان رابطه خود با آیت‌الله خاتمی در دوره مبارزه علیه رژیم پهلوی، از خصوصیات اخلاقی و معنوی ایشان بارها تجلیل کرده‌اند.

پانوشت‌ها

۱- پایگاه اطلاع‌رسانی و خبری جماران، ۱۳۹۴/۱/۱۳

۲- صحیفه امام، ج ۲۱،ص ۱۷، تاریخ ۱۳۶۷/۸/۶

۳- سایت جماران، کد خبر ۱۴۷۸۲۰

ده گفتار از رهبرمعظم انقلاب در تحلیل مبارزات سیاسی امامان معصوم(ع):

شماره ۸

چهره تحریف‌شده امامزادگان(ع) در تاریخ شیعه

برنامه بحث ما در روزهای آینده این است:

اوّلاً معنا می‌کنیم که امامت برای چیست و چرا باید بعد از پیغمبر عدّه‌ای به نام «امام» در میان جامعه وجود داشته باشند؟ دیگر اینکه اصلا امامت دارای چه فایده‌ای است؟ دارای چه اثری است و برای تأمین چه هدفی مقرّر شده؟

یک بحث دیگری دنبال این داریم و آن این است که خط‌مشی کلّی امامان چه بوده؟ آیا آن هدف‌هایی که برای امامت مورد نظر بود، در زندگی امام‌ها منعکس بود یا نبود؟ و اگر بود، در چه دوره‌ای و در چه زمانی و به چه صورتی بود؟ دوره‌های زندگی ائمّه(ع) را تقسیم خواهیم کرد، که چند دوره است.

از اینکه گذشتیم، مناسبات این‌ها را داریم: مناسبات‌شان با قدرت‌ها _ با منصور،هارون و با دیگران _ مناسبات‌شان با شیعیان. آیا شیعیان جمعیّتی بودند مرید یک آقایی به نام موسی‌بن جعفر(ع) بدون اینکه همدیگر را بشناسند، بدون اینکه با هم ارتباطی داشته باشند؟ یا نه، این افراد مهره‌هایی بودند در یک تشکیلات؟ اینها را رسیدگی می‌کنیم و شواهدی برای آنچه مورد نظرمان است که در روایات هست، برایتان می‌خوانم.

بعد می‌رسیم به اینکه کسانی در تاریخ تشیّع بوده‌اند که متأسّفانه از نظر عامّه کسانی که به تاریخ اسلام و تاریخ شیعه مراجعه می‌کنند، بدنامند. آنهایی که خیلی احتیاط می‌کنند، لعنتشان نمی‌کنند؛ فوقش می‌گویند خدا هر جور که می‌داند، با آنها عمل کند.

آنها چه کسانی هستند؟ آنها یک سلسله امامزاده هستند. جرم اینها چه بوده؟ جرم اینها این بوده است که در مقابل قدرت‌های زمان قیام کردند و غالبا هم کشته شدند، بعضی‌ها هم البتّه به اَجَل طبیعی مردند و کشته نشدند؛ از قبیل زیدبن علی‌بن الحسین، محمّدبن عبدالله‌بن حسن‌بن حسن‌بن علی، حسین‌بن علی[1](شهید فخّ)، محمّدبن ابراهیم‌بن اسماعیل‌بن طباطبا[2] و ابراهیم‌بن عبدالله‌بن حسن[3].

یک عدّه‌ای هستند از این قبیل که شما در کتب تاریخ که نگاه کنید،گریه امام برای کشته شدن اینها نقل شده، امّا چهره اینها یک چهره منفوری است، برای خاطر اینکه گفته می‌شود اینها بی‌اجازه امام خروج کردند، قیام کردند و امام راضی نبوده است.

درباره اینها هم یک بحث هست که آیا واقعا قضیّه همین بوده؟ آیا آنها منفور امام بودند؟ یا اگر منفور امام نبودند و محبوب امام بودند، آیا امام به کار اینها راضی بوده یا نبوده؟ و اگر به کار اینها راضی بوده است، آیا به اینها کمک هم می‌کرده یا نمی‌کرده؟ در اینجا هم ما یک بحثی داریم که اتّفاقا از سایر بحث‌هایی که در این زمینه خواهیم داشت، شاید مفصّل‌تر و مبسوط‌تر باشد و شواهد و قرائنی برای آنچه خودمان فکر کرده‌ایم، در دست است.

بعد یک مسئله دیگری پیش می‌آید و آن، مسئله تقیّه است. البتّه مسئله تقیّه یک مسئله فقهی است و خیلی مفصّل. بحث ما درباره تقیّه یک بحث جانبی و حاشیه‌ای است، به این معنا که تا زندگی ائمّه(ع) به آن صورت که ما می‌گوییم، مطرح می‌شود، یک عدّه می‌گویند: آقا پس تقیّه چه شد؟ ما روشن می‌کنیم که آیا تقیّه به آن صورتی که ما می‌گوییم، با زندگی ائمّه(ع) منافاتی دارد یا ندارد و اگر منافات ندارد، پس معنی تقیّه چیست و ائمّه(ع) چگونه تقیّه کرده‌اند و روایات تقیّه را برای شما می‌خوانیم.

بعد که برای شما روشن شد تقیّه به چه معنا است، آن وقت می‌فهمید که ائمّه(ع) چگونه تقیّه می‌کرده‌اند و سعی می‌کنیم آنچه را که گفتیم، با روایات ائمّه(ع) و کلمات خودشان اثبات و روشن کنیم.

فلسفه و هدف امامت

در این باره صحبت کردیم که سیره امامان(ع) از نظر ما ناشناخته است و سیرت‌مان باید این باشد که آنهارا بشناسیم و گفتیم که شناسایی اینها به نام و نشان و پاره‌ای خصوصیّات، حرف تازه‌ای نیست.

وقتی که کسی درباره یک چهره معروفی مثل گاندی حرف می‌زند یا کتاب می‌نویسد، اگر بپردازد به اینکه گاندی در چه سالی و چه ماهی و از چه پدر و مادری به دنیا آمده است، آیا شما که نه شیعه گاندی هستید، نه گاندی امام شما است، با خواندن یک چنین کتابی قانع خواهید بود که گاندی را شناخته‌اید؟ یقینا نه.

آنچه در زمینه شناخت شخصیّتی مثل گاندی برای شما قانع‌کننده است، این است که بدانید گاندی در هندوستان چه کرد، با کدام دشمن روبه‌رو بود، انگیزه او در مخالفت با این دشمن چه بود، برای اجرای این عمل از چه برنامه‌ها و چه وسائلی استفاده کرد. اینها برای شما مهم است.

در مقابل نگاه کنید به آنچه که توسط شیعیان به‌عنوان بیوگرافی امامان(ع) به تحریر درآورده‌اند. در اینجا شما بسی حیرت‌زده خواهید شد؛ زیرا خواهید دید که در این کتابها، چیزی که وجود ندارد، همین مسائل است. بالاخره برای شما شیعه امام صادق(ع)، بعد از چهارده قرن معلوم نشد که امام صادق(ع) حرف حسابش در این دنیا چه بود؛ آخر هم نفهمیدید. آیا ایشان بنا داشتند که در جامعه اموی در اوّل کار و در جامعه عبّاسی در آخر زندگی، مثل یکی از افراد علاقه‌مند و وفادار آن امپراتوری زندگی کنند؟ یا نه، یک آدم مخالفی بودند؟ اگر مخالف بودند، آیا این مخالفت را به صورت غصّه‌ها و روضه‌ها و ناراحتی‌ها در خود حفظ کردند و در دل نگه داشتند تا به فوت ایشان منجر شد؟ یا نه، این را به یک صورتی ظاهر کردند؟ هیچ معلوم نیست.

مقبره شهدای فخ در مکه مکرم- یکی از عجایب تاریخ شیعه، مغفول ماندن و گاه حتی مطرود شدن امامزادگانی است که بر علیه حاکمان ظالم زمان خود قیام کردند. برخی‌اندیشمندان شیعی حتی این شهدای مورد تایید امامان(ع) را لعن می‌کنند!

در روزگاری که پیشرفت‌های فکری عالَم به اصالت شیعه و موافقت این آیین با سنّت پروردگار در تاریخ گواهی می‌دهد و جا دارد انسانیّت سخن امام شیعه را بفهمد و بشناسد، اما می‌بینیم که چهره بزرگان این مکتب ناشناخته است.

مورد نظرمان است که در روایات هست، برایتان می‌خوانم.

بعد می‌رسیم به اینکه کسانی در تاریخ تشیّع بوده‌اند که متأسّفانه از نظر عامّه کسانی که به تاریخ اسلام و تاریخ شیعه مراجعه می‌کنند، بدنامند. آنهایی که خیلی احتیاط می‌کنند، لعنتشان نمی‌کنند؛ فوقش می‌گویند خدا هر جور که می‌داند، با آنها عمل کند.

آنها چه کسانی هستند؟ آنها یک سلسله امامزاده هستند. جرم اینها چه بوده؟ جرم اینها این بوده است که در مقابل قدرت‌های زمان قیام کردند و غالبا هم کشته شدند، بعضی‌ها هم البتّه به اَجَل طبیعی مردند و کشته نشدند؛ از قبیل زیدبن علی‌بن الحسین، محمّدبن عبدالله‌بن حسن‌بن حسن‌بن علی، حسین‌بن علی[1](شهید فخّ)، محمّدبن ابراهیم‌بن اسماعیل‌بن طباطبا[2] و ابراهیم‌بن عبدالله‌بن حسن[3].

یک عدّه‌ای هستند از این قبیل که شما در کتب تاریخ که نگاه کنید،گریه امام برای کشته شدن اینها نقل شده، امّا چهره اینها یک چهره منفوری است، برای خاطر اینکه گفته می‌شود اینها بی‌اجازه امام خروج کردند، قیام کردند و امام راضی نبوده است.

درباره اینها هم یک بحث هست که آیا واقعا قضیّه همین بوده؟ آیا آنها منفور امام بودند؟ یا اگر منفور امام نبودند و محبوب امام بودند، آیا امام به کار اینها راضی بوده یا نبوده؟ و اگر به کار اینها راضی بوده است، آیا به اینها کمک هم می‌کرده یا نمی‌کرده؟ در اینجا هم ما یک بحثی داریم که اتّفاقا از سایر بحث‌هایی که در این زمینه خواهیم داشت، شاید مفصّل‌تر و مبسوط‌تر باشد و شواهد و قرائنی برای آنچه خودمان فکر کرده‌ایم، در دست است.

بعد یک مسئله دیگری پیش می‌آید و آن، مسئله تقیّه است. البتّه مسئله تقیّه یک مسئله فقهی است و خیلی مفصّل. بحث ما درباره تقیّه یک بحث جانبی و حاشیه‌ای است، به این معنا که تا زندگی ائمّه(ع) به آن صورت که ما می‌گوییم، مطرح می‌شود، یک عدّه می‌گویند: آقا پس تقیّه چه شد؟ ما روشن می‌کنیم که آیا تقیّه به آن صورتی که ما می‌گوییم، با زندگی ائمّه(ع) منافاتی دارد یا ندارد و اگر منافات ندارد، پس معنی تقیّه چیست و ائمّه(ع) چگونه تقیّه کرده‌اند و روایات تقیّه را برای شما می‌خوانیم.

بعد که برای شما روشن شد تقیّه به چه معنا است، آن وقت می‌فهمید که ائمّه(ع) چگونه تقیّه می‌کرده‌اند و سعی می‌کنیم آنچه را که گفتیم، با روایات ائمّه(ع) و کلمات خودشان اثبات و روشن کنیم.

فلسفه و هدف امامت

در این باره صحبت کردیم که سیره امامان(ع) از نظر ما ناشناخته است و سیرت‌مان باید این باشد که آنهارا بشناسیم و گفتیم که شناسایی اینها به نام و نشان و پاره‌ای خصوصیّات، حرف تازه‌ای نیست.

وقتی که کسی درباره یک چهره معروفی مثل گاندی حرف می‌زند یا کتاب می‌نویسد، اگر بپردازد به اینکه گاندی در چه سالی و چه ماهی و از چه پدر و مادری به دنیا آمده است، آیا شما که نه شیعه گاندی هستید، نه گاندی امام شما است، با خواندن یک چنین کتابی قانع خواهید بود که گاندی را شناخته‌اید؟ یقینا نه.

آنچه در زمینه شناخت شخصیّتی مثل گاندی برای شما قانع‌کننده است، این است که بدانید گاندی در هندوستان چه کرد، با کدام دشمن روبه‌رو بود، انگیزه او در مخالفت با این دشمن چه بود، برای اجرای این عمل از چه برنامه‌ها و چه وسائلی استفاده کرد. اینها برای شما مهم است.

در مقابل نگاه کنید به آنچه که توسط شیعیان به‌عنوان بیوگرافی امامان(ع) به تحریر درآورده‌اند. در اینجا شما بسی حیرت‌زده خواهید شد؛ زیرا خواهید دید که در این کتابها، چیزی که وجود ندارد، همین مسائل است. بالاخره برای شما شیعه امام صادق(ع)، بعد از چهارده قرن معلوم نشد که امام صادق(ع) حرف حسابش در این دنیا چه بود؛ آخر هم نفهمیدید. آیا ایشان بنا داشتند که در جامعه اموی در اوّل کار و در جامعه عبّاسی در آخر زندگی، مثل یکی از افراد علاقه‌مند و وفادار آن امپراتوری زندگی کنند؟ یا نه، یک آدم مخالفی بودند؟ اگر مخالف بودند، آیا این مخالفت را به صورت غصّه‌ها و روضه‌ها و ناراحتی‌ها در خود حفظ کردند و در دل نگه داشتند تا به فوت ایشان منجر شد؟ یا نه، این را به یک صورتی ظاهر کردند؟ هیچ معلوم نیست.

در روزگاری که پیشرفت‌های فرهنگ فکری عالَم، مخصوصا فرهنگ انقلابی جهان، همه جا به اصالت شیعه و موافقت این آیین با سنّت پروردگار در تاریخ و در انسان گواهی می‌دهد و جا دارد انسانیّت سخن امام شیعه را بفهمد و بشناسد، وقتی که برمی‌گردیم به تاریخ صدر اسلام، می‌بینیم چهره بزرگان این مکتب ناشناخته است. اگر نبود کوشش عدّه‌ای از بزرگان سَلَف ما که سخنان این بزرگواران را حفظ کردند، ما امروز از تشیّع چیزی در دست نداشتیم؛ چون رجال تشیّع را نمی‌شناختیم.

پانوشت‌ها

۱- از نوادگان امام حسن(ع) و یکی از رجال برجسته و با فضیلت بنی‌هاشم که منصور دوانیقی پدر، دایی، جد و عموی مادری وی را کشت. او با کمک مردم مدینه قیامی بر ضدّهادی عبّاسی کرد و در راه حرکت به مکّه در سرزمین فخّ به شهادت رسید.

۲-(۱۷۳ _ ۱۹۹هـ) از نوادگان امام حسن(ع) که در کوفه قیام کرد و بر آن مسلّط شد و مردم را به اهل بیت(ع) دعوت نمود. او به صورت ناگهانی از دنیا رفت.

۳-(۱۰۳ _ ۱۴۵ هـ) از نوادگان امام حسن(ع). وی بر ضدّ منصور قیام کرد و در منطقه‌ی باخمراء در نزدیکی کوفه به شهادت رسید.

نیازمندی‌های کیهان

قبول آگهی تلفنی
از ساعت ۸ صبح الی ۶ بعدازظهر
تلفن: ۵-۳۳۱۱۲۲۹۲
فکس: ۳۳۱۱۸۰۵۳
niyaz.mandiha@kayhan.ir

مرکز: ۳۳۱۱۹۲۳۶ ۳۳۹۴۲۰۰۰ ۳۳۱۱۲۱۹۳ ۳۳۹۱۱۵۶۶ ۳۳۱۱۸۰۵۲ ۳۳۱۱۰۲۱۰ ۳۳۱۱۸۰۵۷ ۳۳۱۱۳۵۱۹ ۳۳۱۱۲۲۹۱ ۳۳۱۱۰۲۰۲ ۳۳۹۱۱۵۶۸ ۳۳۹۰۲۵۹۹

جنوب: شهرری ۵۵۹۰۰۸۹۷ - ۵۵۹۵۳۶۳۶ / سعدی ۳۳۹۶۲۲۳۳ - ۳۳۹۶۲۲۱۱ / شرق استان تهران ۳۶۲۵۷۰۷۴ / اسلامشهر ۵۶۳۴۴۳۴۳ / چهاردانگه ۵۶۳۵۹۵۹۸

شمال: قلهک ۲۲۶۰۳۶۳۵ / شمیران ۲۲۷۱۲۹۷۶ / مطهری ۸۸۹۰۰۸۶۷ - ۸۸۸۰۱۵۵۲ / شهرآرا ۶۶۵۹۲۲۶۶ -۶۶۵۹۳۰۱۰-۱۱

شرق — غرب: آزادی ۶۶۰۰۷۴۷۹ - ۶۶۰۶۴۶۴۷-۹ / شهریار ۶۵۲۲۲۹۳۳ - ۰۹۱۲۱۶۲۰۸۴۹ / کرج ۰۲۶-۳۲۲۲۶۰۱۳ - ۳۲۲۲۴۴۱۱ / تهران نو ۷۷۹۰۹۹۳۹ - ۷۷۹۳۶۸۸۸ / دماوند ۷۶۳۲۱۹۳۸

خرید و فروش و اجاره کلیه املاک

استخدام

نگهداری از سالمند و کودک
کلیه خدمات تخصصی نگهداری و توانبخشی سالمندان در منزل
۲۲۷۳۴۹۱۹ - ۰۹۱۲۷۳۷۳۶۲۹

مفقوده

فقط نقدی
بهترین خریدار و فروشنده مواد غذایی انواع برنج ایرانی و خارجی
۸۸۴۸۵۶۷۲ - ۰۹۱۲۱۱۳۹۶۹۸

کولر گازی اسپیلت با مارک‌های اصلی
با گارانتی۵ ساله و نصب رایگان
به قیمت بانه ۵۵۳۲۳۵۲۹
احمدی ۰۹۱۲۷۶۴۶۹۸۰

کمشده پیدا شده

کوچه برلن
فروش ملک و سرقفلی
۳۴۰ متر مغازه دو بر در سه طبقه
۰۹۱۲۱۷۲۳۷۴۰

به تعدادی نیسان به همراه راننده جهت کار در شرکت خصوصی محدوده شرق تهران
۰۹۱۰۹۱۷۲۹۱۴

امداد گستر آپادانا
نگهداری از سالمند، بیمار،کودک و کلیه امور نگهداری و فیزیوتراپ در منزل و همراه در بیمارستان با تخفیف ویژه جهت فرهنگیان، جانبازان و بازنشستگان
۲۲۳۱۵۱۳۱-۲۲۵۰۴۲۳۸

«شرکت ناز گل»
نظافت منزل، شرکت، راه‌پله ۸ ساعت کار مفید ۸۰ تومان
۸۸۳۴۸۶۵۹

طراحی و اجرای تابلو و نما کامپوزیت حروف برجسته و ترموت
۳۳۱۶۷۰۷۷ - ۰۹۱۲۶۰۱۸۴۸۲

قالیشویی مبل شویی

فقط قالیشویی
تهران نو
درشرق تهران کارخانه دارد
۷۷۴۱۳۶۰۴ ۷۷۴۷۳۶۰۴
۷۷۴۱۰۵۱۵

مدرک فارغ‌التحصیلی اینجانب حدیث زاهدیان فرزند عبد سید به شماره شناسنامه ۱۹۰۰۲۳۰۶۲۳ صادره از رامهرمز در مقطع کارشناسی رشته عمران صادره از واحد دانشگاهی آزاد رامهرمز با شماره ۲۰۲۱۶ (۱۶-۳-۰) مفقود گردیده و فاقد اعتبار می‌باشد از یابنده تقاضا می‌شود اصل مدرک را به دانشگاه آزاد اسلامی واحد رامهرمز نشانی رامهرمز میدان سیلو جاده کمربندی اهواز- ایذه کیلومتر یک ارسال نماید.

برگ سبز سواری سیستم پراید تیپ جی‌تی‌ایکس آی رنگ سفید- روغنی مدل ۱۳۸۷ به شماره موتور ۲۴۷۴۵۱۵ و شماره شاسی S۱۴۱۲۲۸۷۷۸۴۹۰۹ و شماره پلاک ۴۵۷ ن ۳۹ ایران ۲۴ به نام علی‌اکبر زکی مفقود و از درجه اعتبار ساقط است.

برگ سبز و کارت خودرو پراید تیپ صبا رنگ نقره‌ای متالیک مدل ۱۳۸۷ به شماره موتور ۲۳۶۲۴۶۶ شماره شاسی S۱۴۱۲۲۸۷۷۲۹۴۴۶ به شماره پلاک ۳۱۴ ج ۳۵ ایران ۵۱ به نام آقای یداله رمضانی ش.ش ۲ صادره از قروه مفقود گردید از درجه اعتبار ساقط می‌باشد.

برگ سبز سوناتا به شاسی ۴۱۹۵۲۹ پلاک ۵۹۱ و ۱۱ ایران ۲۰ به نام حسین رشیدی مفقود فاقد اعتبار است.

برگ سبز و سند کمپانی پیکان سواری ۱۶۰۰ مدل ۱۳۸۰ به رنگ سفید روغنی به شماره موتور ۱۱۱۲۸۰۷۲۷۵۷ و شماره شاسی ۸۰۴۷۴۶۶۴ و شماره پلاک ۲۸- ۹۲۹ ل ۶۵ به نام مالک جعفری مفقود گردیده از درجه اعتبار ساقط می‌باشد.

کارت دانشجویی خانم نفیسه مختاریان به شماره دانشجویی ۹۵۸۰۰۶۲ متعلق به موسسه عالی دانش پژوهان مفقود گردیده فاقد هر گونه اعتباری می‌باشد. زرین‌شهر

سند و کارت موتورسیکلت زیگما مدل ۹۴ به شماره انتظامی ۱۹۸۸۵ ایران ۱۲۸ به شماره شاسی ۱۲۵A۹۴۰۱۳۹۶ و شماره موتور ۰۱۲۵NID۳۰۵۱۶۱ به نام اکبر چگینی مفقود و فاقد اعتبار است.

سند کمپانی موتور آپاچی CC ۱۸۰ تیپ R+R۱۸۰ به شماره پلاک ۱۳۸/۹۳۴۹۱ و شماره تنه N۲G***۱۸۰P۹۴۱۱۰۱۶ و شماره موتور OE۶GE۲۰۴۳۱۶۸ به نام سهیل شمس آستانه رضوی مفقود گردیده و فاقد اعتبار است.

کارت ملی اینجانب محمد حبیب‌اللهی به شماره ۰۰۱۲۴۴۱۱۱۲ به تاریخ تولد ۱۳۶۹/۶/۱۷ نام پدر: داریوش مفقود گردیده و فاقد اعتبار است.

سند کمپانی سواری پژو مدل ۱۳۸۰ رنگ نقره‌ای به شماره انتظامی ۶۵۷ ل ۹۱ ایران ۴۴ و به شماره موتور ۲۲۸۲۸۰۰۱۷۸۲ و شماره شاسی ۸۰۸۰۱۸۴۳ به نام حسین شیخی مفقود گردیده و از درجه اعتبار ساقط می‌باشد.

شناسنامه مالکیت (برگ سبز) سواری بنز E۳۰۰ به شماره انتظامی ۳۸۴ ص ۱۳ ایران ۸۴ مدل ۲۰۱۳ میلادی موتور ۲۷۲۹۵۲۳۲۰۸۲۴۱۶ شاسی WDDHF۵EB۵DA۲۳۸۷۴ به نام سید حسین امیر امجدی مفقود و از درجه اعتبار ساقط است.

جواز اسلحه به شماره ب ۸۸۱۸ نوع اسلحه یک لول گلوله‌زنی به مدل گلنگدنی ساخت ایران متعلق به اینجانب هما کهیاری‌پور مفقود گردیده و از درجه اعتبار ساقط است.

سند و برگ سبز پراید ۱۴۱ آی به رنگ بژ متالیک مدل ۱۳۸۴ به شماره ۰۱۳۱۰۵۳۰ به شماره شاسی S۱۴۸۲۲۸۴۱۲۸۶۶۷ به نام هاشم فتحی مهدی‌آبادی مفقود گردیده از درجه اعتبار ساقط است.

سند کمپانی سواری ام.وی.ام تیپ SQR۷۲۰۱A۲F-۵۳۰ به رنگ سفید روغنی مدل ۱۳۹۵ به شماره موتور MVM۴۸۴FFFF۰۳۲۷۸۶ و شماره شاسی NATGCAVFXF۱۰۳۲۹۸۸ و شماره انتظامی ۷۳۵ و ۵۶- ایران ۶۹ به نام امیر سمانی اردهانی مفقود و از درجه اعتبار ساقط است.

سند و برگ سبز خودرو پراید مدل ۱۳۸۸ به رنگ سفید و به شماره شهربانی ۶۴۹ ل ۱۲ - ایران ۶۳ و شماره موتور ۲۷۸۹۹۸۷ و شماره شاسی S۱۴۱۲۲۸۸۹۲۶۱۶۲ مفقود گردیده از درجه اعتبار ساقط می‌باشد.

کارت خودرو و کارت بیمه سواری پراید مدل GLXI مدل ۱۳۸۷ به رنگ مشکی متالیک به شماره پلاک ۲۰ ایران ۴۵۷ ت ۷۲ به شماره موتور ۲۳۱۵۳۶۵ و شماره شاسی S۱۴۱۲۲۸۷۷۰۴۵۱۷ به نام مریم شریفی مفقود گردیده و فاقد اعتبار است.

دفاتر نمایندگی کیهان همه روزه تلفنی آگهی میپذیرد

برگ سبز خودروی سواری پژو ۲۰۷ به رنگ سفید روغنی مدل ۱۳۹۶ به شماره پلاک ۱۹۹ ص ۲۱ ایران ۷۹ و به شماره موتور ۱۷۸B۰۰۰۳۱۶۴ و به‌شماره شاسی NAAR۰۳FE۷HJ۱۵۱۹۳۱ به مالکیت حمید محمدی مفقود گردیده و از درجه اعتبار ساقط می‌باشد.

آگهی دعوت به مجمع عمومی عادی به طور فوق‌العاده شرکت نورالهدی (مسئولیت محدود)
شماره ثبت شرکت: ۶۴۸ شناسه ملی: ۱۰۱۰۰۰۸۵۸۳۹
بدینوسیله از کلیه شرکا، محترم شرکت نورالهدی دعوت به عمل می‌آید تا در جلسه مجمع عمومی عادی به طور فوق‌العاده شرکت که روز شنبه مورخ ۱۳۹۹/۰۳/۰۳ ساعت ۸ صبح و در محل شرکت به آدرس ورامین خیابان امیرآباد کوچه شهید مرزداراني کارخانه مقواسازی برگزار می‌گردد حضور به هم رسانند.
دستور جلسه: ۱- انتخاب مدیران و تعیین سمت اعضای هیئت مدیره ۲- تعیین دارنده حق امضا.
هیئت مدیره شرکت نورالهدی

سند مالکیت (برگ سبز) و سند کمپانی خودرو کامیونت کفی بغلدار سیستم ایسوزو مدل ۱۳۸۹ به شماره انتظامی ۳۹۹ ع ۹۵ ایران ۶۸ و شماره موتور ۷۴۳۱۸۴ و به شماره شاسی NAGNKR۵۵E۰۸۸۱۲۹۹۵ به نام سازمان شرکت مجتمع صنایع غذایی پاندا میهن به نمایندگی عیسی امانی ملاجق مفقود گردیده و از درجه اعتبار ساقط می‌باشد.

کارت هوشمند خودرو به شماره کارت ۱۳۷۲۱۳۵ به نام حمید زهیری به شماره ملی ۱۹۱۱۸۵۷۳۲۰ مفقود گردیده از درجه اعتبار ساقط است.

سند کمپانی موتورسیکلت هوندا CDI۱۲۵ مدل ۱۳۹۳ به رنگ مشکی به شماره انتظامی ۳۳۳۱۴- ایران ۵۸۷ به شماره موتور ۰۱۳۵N۳B۳۴۳۶

خسارت بارندگی به زیرساخت‌های ۴ شهر مازندران

ساری- خبرنگار کیهان:

بارندگی اخیر به زیرساخت‌های شهرهای کلاردشت، چالوس، کجور و نور خسارت وارد کرد.

مدیر کل مدیریت بحران مازندران گفت: بارش باران و ذوب شدن برف در مناطق بالادست استان و طغیان رودها سبب بالا آمدن آب رودخانه‌ها، سیلابی شدن مسیل‌های کوهستانی و رانش زمین در برخی از مناطق غربی استان شد.

احمدی تصریح کرد: بارش باران در تنکابن به علت پیش‌بینی و اقدامات پیشگیرانه شهرداران و فرمانداران خسارتی نداشت.

وی افزود: باران شدید اخیر به بخشی از راه‌های روستایی بلده نور خسارت وارد کرد و سبب بسته شدن راه به صورت مقطعی شده بود که با تلاش راهداران با احداث راه انحرافی مسیر بازگشایی شد. مدیر کل مدیریت بحران مازندران گفت: پل ارتباطی غیر فنی در مناطق کوهستانی رود بارک کلاردشت برای جلوگیری از انسداد مسیر رودخانه برداشت شد. وی یادآور شد: بخشی از راه کلاردشت به صورت مقطعی بسته شده بود که بازگشایی شد، اما برای افزایش ایمنی دیوارسازی باید انجام شود. احمدی در خاتمه گفت: به حدود ۱۰ تا ۱۵ دیوار حفاظتی روستای کندلوس بخش کجور نوشهر خسارت وارد شد و برخی از روستاهای این مناطق دچار آبگرفتگی شد. مدیرکل مدیریت بحران مازندران افزود: چند روستای منطقه مرزن‌آباد دچار آبگرفتگی شد.

زنجان در تولید ماسک به خودکفایی رسید

استاندار زنجان گفت: با آغاز به‌کار سومین واحد تولیدی ماسک، این استان در تولید ماسک به خودکفایی خواهد رسید.

فتح‌الله حقیقی در جمع خبرنگاران، از افتتاح سومین واحد تولیدی ماسک در شهرک صنعتی زنجان خبر داد و گفت: با راه‌اندازی خط تولید ماسک در یک شرکت تولید پوشاک، استان زنجان در تولید ماسک به خودکفایی می‌رسد.

وی ادامه داد: با افتتاح این واحد تولیدی تولید ماسک در استان به بیش از دو هزار و ۵۰۰ رسید. حقیقی با بیان اینکه ظرفیت تولید ماسک در واحد جدید بیشتر از واحدهای قبلی است، گفت: استان زنجان در خصوص تولید ماسک مشکلی ندارد. استاندار زنجان گفت: برای قطع زنجیره انتقال ویروس کرونا بیش از هزار و ۵۰۰ تخت بیمارستانی پیش‌بینی شده بود که ظرفیت استفاده از تخت بیمارستانی تنها یک‌سوم بود.

ساخت دستگاه آنتی ویروس سیستم تهویه در مازندران

ساری- خبرنگار کیهان:

محققان دانشگاه مازندران موفق به ساخت دستگاه آنتی‌ویروس سیستم تهویه مطبوع با قابلیت نصب بر روی پنل اسپیلت شدند.

علیرضا خصالی معاون پژوهش و فناوری دانشگاه مازندران در این باره گفت: این دستگاه با قابلیت نصب روی تمامی پنل‌های اسپیلت و دارای کنترل از راه دور، قادر است در مدت بسیار کوتاهی هوای اتاق را در چندین مرحله و در زمان بسیار کوتاه ضد عفونی کرده و تمامی آلودگی‌های میکروبی را به طور کامل از بین ببرد.

۵۲ هزار متر مربع زمین در سلماس از چنگ زمین‌خواران آزاد شد

سلماس- خبرنگار کیهان:

با تلاش منابع طبیعی و آبخیزداری شهرستان سلماس و کمک دستگاه قضایی ۵۲ هزار متر مربع از اراضی ملی سلماس از چنگ متصرفین آزاد شد.

بهروز عظیمی رئیس منابع طبیعی و آب‌خیزداری سلماس گفت: ارزش زمین‌های آزاد شده منطقه «خان تختی» ۵۲ میلیارد ریال است. وی افزود: متصرفین اراضی ملی فوق را تصرف و تخریب کرده بودند که با کمک مقامات قضایی محل، از دست آنان خارج شد. عظیمی از ارسال پرونده افراد سودجو و متصرف به مرجع قضایی خبر داد.

توزیع بسته‌های حمایتی در مساجد همدان

همدان - خبرنگار کیهان:

فرمانده سپاه ناحیه همدان از آغاز مرحله دوم رزمایش «کمک مومنانه» با محوریت مساجد در همدان خبر داد.

علی بقایی گفت: در مرحله نخست این رزمایش و با کمک همه بخش‌ها و گروه‌های مردمی حدود ۵ هزار بسته حمایتی در این مرحله توزیع شد.

وی خاطرنشان کرد: از این تعداد ۳ هزار بسته حمایتی توسط سپاه و ۲ هزار بسته از طریق کمک‌های مردمی که هر یک به ارزش ۳۰۰ هزار تومان بود در بین نیازمندان توزیع شد.

وی یادآور شد: در همین راستا ۳۰۰ هزار تومان به حساب یک هزار کارگر فصلی واریز شد و به ۲ هزار نفر از کارگران طرف قرارداد، مدیریت خدمات شهری شهرداری بن خرید اهدا شد.

بقایی با اشاره به اینکه در مرحله دوم با محوریت مساجد محله به محله اقلامی بین نیازمندان توزیع خواهد شد خاطرنشان کرد: مساجد نیازمندان محله خود را شناسایی کرده و بسته‌های معیشتی را به آنها تحول می‌دهند.

تعطیلی هفت واحد آلاینده زیست محیطی در آمل

ساری- خبرنگار کیهان:

هفت واحد آلاینده زیست محیطی در حوزه هراز بخش لاریجان آمل به دلیل عدم رعایت ملاحظات زیست محیطی تعطیل شد.

ولیپور مدیر روابط عمومی اداره کل حفاظت محیط زیست مازندران با اعلام این خبر گفت: براساس دستور مقام قضایی چهار واحد خدماتی (پذیرایی) و سه واحد از معادن شن و ماسه حوزه هراز بخش لاریجان آمل، بدلیل عدم رعایت موازین و ملاحظات زیست محیطی، تا رفع کامل آلودگی، تعطیل شدند.

دادستان بندرعباس با مرخصی ۱۹ زندانی موافقت کرد

دادستان عمومی و انقلاب مرکز استان هرمزگان با مرخصی پایان حبس ۱۹ نفر از مددجویان موافقت کرد.

مجتبی قهرمانی در بازدید از زندان مرکزی بندرعباس اعلام کرد: این مددجویان همچنین در راستای سیاست‌های قوه قضائیه از تاسیسات قانونی و قضایی بهره‌مند شدند.

وی ادامه داد: رفع مشکلات قضایی مددجویان زن در اولویت محاکم قضایی این استان است و با نگاه رأفت اسلامی درخواست و پرونده‌های آنان بررسی می‌شود.

دادستان بندرعباس همچنین ضمن هماهنگی با محاکم قضایی، دستوراتی راهگشا به منظور تخفیف و تبدیل قرارهای تأمین ۱۰ نفر از مددجویان زن را صادر کرد.

قهرمانی افزود: در راستای کاهش جمعیت کیفری زندان مرکزی بندرعباس اقدامات بسیار خوبی از سوی محاکم قضایی در حال انجام است.

معلول مشهدی آثارش را به مدافعان سلامت اهدا کرد

ملیحه بنائیان، معلول جسمی حرکتی مشهدی آثار نقاشی خود را به پرستاران و پزشکان بیمارستان امام رضا(ع) مشهد اهدا کرد.

معاون امور توانبخشی اداره کل بهزیستی خراسان رضوی گفت: ملیحه بنائیان از هنرمندان زیرپوشش بهزیستی این استان است که هرسال تابلوهای خود را در مراسم گلریزان برای آزادی زندانیان اهدا می‌کرد و امسال تصمیم گرفت با توجه به تلاش کادر درمان و زحمات آنان در بحران کرونا، آثار خود را به مدافعان سلامت اهدا کند.

مسعود فیروزی افزود: این هنرمند تاکنون حدود ۱۰۰ جایزه در جشنواره‌های داخلی و بین‌المللی دریافت کرده است.

شیوع معلولیت در خراسان رضوی مانند دیگر نقاط کشور چهار درصد است.

خراسان رضوی پس از ۱۸ سال خشکسالی، ترسالی را تجربه کرد

وضعیت بارش‌های استان خراسان رضوی پس از ۱۸سال خشکسالی متوالی طی سال ۹۸ در بیشتر مناطق این استان طبیعی و همراه با ترسالی گزارش شده است.

مدیرکل هواشناسی خراسان رضوی افزود: وضعیت بارش‌ها در بهار و زمستان سال ۹۸ در تمامی نقاط استان خراسان رضوی با ترسالی همراه بوده است.

محسن عراقی‌زاده با اشاره به وضعیت بارش‌های استان در دیگر فصل‌های سال ۹۸ ادامه داد: در تابستان سال گذشته بارش‌ها در بیشتر نقاط استان خراسان رضوی شرایط عادی نسبت به دوره آماری بلندمدت داشته است درحالی که طی این مدت شهرستان‌های مشهد، چناران، تربت‌جام و گناباد با ترسالی همراه بوده‌اند اما شهرستان خواف شرایط خشکسالی را سپری کرده است.

وی اضافه کرد: در پاییز سال گذشته وضعیت بارش‌ها در بیشتر نقاط استان شرایط طبیعی داشته است در حالی که در شهرستان‌های تربت‌جام، نیشابور و فریمان ترسالی و شهرستان سرخس در این فصل با خشکسالی همراه بوده است.

مدیرکل هواشناسی خراسان رضوی گفت: بررسی وضعیت بارش‌ها در استان خراسان رضوی به تفکیک ماه‌ها در سال گذشته نشان می‌دهد که در ماه‌های فروردین، خرداد، تیر، مرداد، شهریور، دی، بهمن و اسفندماه بیشتر مناطق استان شرایط ترسالی را سپری کرده‌اند.

عراقی‌زاده افزود: طی فروردین ماه امسال ۱۲۷ میلیمتر باران در مناطق مختلف استان خراسان رضوی باریده است که این میزان نسبت به دوره آماری بلندمدت ۳۷ میلیمتر افزایش داشته است.

وی اضافه کرد: طبق پیش‌بینی‌های انجام شده بارندگی‌های اردیبهشت ماه امسال در خراسان رضوی به جز هفته اول طبیعی و بیشتر از میزان طبیعی رخ خواهد داد.

او ادامه داد: میانگین بارندگی استان خراسان رضوی در سال زراعی جاری تاکنون ۲۷۰ میلیمتر گزارش شده است که نسبت به میانگین دوره آماری ۵۱ درصد افزایش و نسبت به سال گذشته پنج درصد کاهش داشته است.

میانگین سالانه بارندگی در خراسان رضوی ۲۱۰ و در کشور ۲۴۰ میلیمتر است.

دادستان بندرعباس با مرخصی ۱۹ زندانی موافقت کرد

دادستان عمومی و انقلاب مرکز استان هرمزگان با مرخصی پایان حبس ۱۹ نفر از مددجویان موافقت کرد.

مجتبی قهرمانی در بازدید از زندان مرکزی بندرعباس اعلام کرد: این مددجویان همچنین در راستای سیاست‌های قوه قضائیه از تاسیسات قانونی و قضایی بهره‌مند شدند.

وی ادامه داد: رفع مشکلات قضایی مددجویان زن در اولویت محاکم قضایی این استان است و با نگاه رأفت اسلامی درخواست و پرونده‌های آنان بررسی می‌شود.

دادستان بندرعباس همچنین ضمن هماهنگی با محاکم قضایی، دستوراتی راهگشا به منظور تخفیف و تبدیل قرارهای تأمین ۱۰ نفر از مددجویان زن را صادر کرد.

قهرمانی افزود: در راستای کاهش جمعیت کیفری زندان مرکزی بندرعباس اقدامات بسیار خوبی از سوی محاکم قضایی در حال انجام است.

تلف شدن ۱۶۵ رأس گوسفند در باتلاق

فرمانده انتظامی استان خراسان شمالی از تلف شدن ۱۶۵ راس دام به علت بارندگی و افتادن در باتلاق در شهرستان «رازو جرگلان» خبر داد.

سرتیپ «علیرضا مظاهری» گفت: در پی اعلام مرکز فوریت‌های پلیسی ۱۱۰ مبنی بر اینکه تعدادی دام در شهرستان «رازو جرگلان» تلف شده‌اند، ماموران به محل حادثه اعزام شدند.

وی افزود: در بررسی‌های مأموران مشخص شد با توجه به بارندگی رودخانه منطقه مذکور در بعضی از نقاط تبدیل به باتلاق شده که گله گوسفندان از شیب تندی وارد باتلاق رودخانه می‌شوند.

این مقام ارشد انتظامی ادامه داد: ۱۶۵ راس گوسفند به داخل باتلاق سقوط کردند که از این تعداد ۷۶ راس تلف و ۸۹ راس نیز ذبح شد.

وی اضافه کرد: برابر برآورد انجام شده توسط کارشناسان ارزش دام‌ها بیش از ۵ میلیارد ریال است.

رکورد تولید ۸۰ هزار تن محصولات آلیاژی و خاص در فولاد اکسین خوزستان

مدیر تولید شرکت فولاد اکسین خوزستان گفت: این شرکت در فروردین امسال توانست با تولید ۸۰ هزار تن ورق آلیاژی و خاص رکورد تولید را نسبت به فروردین سال ۹۸ جابه‌جا کند و ۲۵ درصد رشد را در کارنامه خود به ثبت برساند.

بهرنگ اهدایی بیان کرد: فولاد اکسین خوزستان تنها تولیدکننده ورق عریض فولادی در ایران و خاورمیانه بوده و ماهیت تاسیس و اصلی ماموریت این شرکت رفع نیازهای صنایع استراتژیک کشور از قبیل صنعت نفت و گاز و پتروشیمی است.

وی افزود: این شرکت پارسال با تغییر سبد محصولات خود از تولید ورق تجاری به ورق آلیاژی و خاص، گامی موثر در تولید ورق API برای ساخت لوله‌های انتقال نفت و گاز در محیط‌های شیرین و ترش و نیز ورق آلیاژی به ویژه در حوزه ساخت صنایع مخازن، برداشت و مهندسان این شرکت موفق شدند علاوه بر تنوع محصولات از نظر کمی و کیفی، تولیدات را نیز افزایش داده و با ادامه این روند در امسال شاهد تولید محصولات خاص مورد نیاز صنعت نفت و گاز کشور هستیم.

وی گفت: از ۸۰ هزار تن تولید در فروردین امسال حدود ۴۰ هزار تن مربوط به پروژه استراتژیک خط انتقال نفت کوره به جاسک از نوع ورق API بوده و با توجه به نیاز دیگر صنایع کشور، امسال نیز با همین جدیت این رشد تولید ادامه خواهد داشت تا شرکت فولاد اکسین پاسخگوی نیاز صنایع خاص و حساس و استراتژیک کشور باشد.

اهدایی بیان کرد: امسال نیز ضمن حفظ روند صادراتی پارسال شاهد افزایش آن و ارزآوری بیشتری برای کشور خواهیم بود و اکنون از مواد اولیه تا تولید ورق و لوله را متخصصان مجرب داخلی توانسته‌اند بومی‌سازی کنند و تمامی این تولیدات به صورت کامل زیر استانداردهای بین‌المللی با کیفیت بسیار بالا در حال تولید انبوه است.

شرکت فولاد اکسین خوزستان سالانه بیش از ۶۰۰ هزار تن انواع ورق فولادی را تولید کرده است.

ورق عریض فولادی گرید (CK45c) از نوع ورق‌های وارداتی کشور بوده که برای نخستین بار در کشور توسط شرکت فولاد اکسین خوزستان با هدف تامین نیاز مصرف‌کنندگان صنایع معدنی، ماشین‌آلات و ابزارهای صنعتی ، قطعات یدکی مورد استفاده در موتور خودرو و سیستم‌های حمل‌ونقل تولید شد که باعث جلوگیری از خروج ارز قابل توجهی در کشور می‌شود.

۴۲۴ کارگر ماهر آذربایجان شرقی از بیکاری نجات یافتند

تبریز - خبرنگار کیهان:

با اقدامات صورت گرفته در سال گذشته ضمن احیا و فعال‌سازی ۷ واحد تولیدی از بیکار شدن ۴۲۴ کارگر ماهر فنی‌وحرفه‌ای جلوگیری شد.

«موسی خلیل‌اللهی» رئیس دادگستری آذربایجان شرقی گفت: با ورود مستمر و جدی به بحث واحدهای تولیدی صنعتی که در حال تعطیلی بودن و یا دچار ورشکستگی می‌شدند و واگذاری اجاره‌ای به مدیران اهلیت‌دار، این واحدها به چرخه تولید برگشتند. خلیل‌اللهی افزود: هدف دادگستری جلوگیری از بروز مشکلات برای واحدها و ممانعت از تعطیلی کارخانجات و مراکز تولیدی است و در این راه به‌طور جدی تلاش می‌شود.

رئیس دادگستری آذربایجان شرقی یادآور شد: جلوگیری از بیکاری بیش از ۴۲۰ کارگری که دارای سابقه طولانی در امور فنی بودند و جزو نیروهای انسانی ماهر محسوب می‌شوند به آرامش خانواده‌ای آنان و استمرار حرکت تولید در کارخانجات کمک کرد.

مطالبات مالی ۳۵۰ نفر از کارگران کارخانه قند بردسیر پرداخت شد

رئیس دادگستری شهرستان بردسیر از تعیین تکلیف مطالبات مالی ۳۵۰ نفر از کارگران و طلبکاران کارخانه قند این شهرستان خبر داد و گفت: در این رابطه ۳۵ میلیارد ریال به این افراد پرداخت شده است.

به گزارش ایرنا، حسین رمضانی‌زاده، افزود: با ورود و حمایت رئیس‌کل دادگستری کرمان به عنوان رئیس ستاد اقتصاد مقاومتی در ابعاد حقوقی و قضایی، روند رفع مشکلات قضایی و حقوقی کارخانه قند بردسیر تسریع یافت.

رئیس دادگستری بردسیر در پاسخ به این سؤال که امکان راه اندازی مجدد کارخانه قند بردسیر وجود دارد؟ اظهار داشت: روند اقدامات قضایی به نحوی بوده که خط تولید آن حفظ شود و امکان راه‌اندازی مجدد آن وجود داشته باشد.

وی اضافه کرد: توقیف‌های متعدد برخی از نهادهای دولتی و بستانکاران عمده کارخانه بر روی تمام پلاک‌های ثبتی و اموال و املاک این واحد تولیدی طی سال‌های متمادی مانع از پرداخت مطالبات کارگران و بستانکاران کارخانه شده بود.

وی بیان کرد: با استخراج مبلغ دقیق طلب بستانکاران عمده، پلاک‌های ثبتی به میزان مطالبات آن‌ها همچنان در توقیف باقی ماند و پس از طی مراحل قانونی نسبت به رفع توقیف و آزادسازی مابقی املاک و پلاک‌های ثبتی اقدام شده است.

رئیس دادگستری بردسیر اظهار داشت: پس از انجام فرایند قانونی، عملیات برگزاری مزایده از سوی واحد اجرای احکام مدنی دادگستری بردسیر در کمترین زمان ممکن آغاز و مطالبات بیش از ۳۵۰ نفر از بستانکاران که سال‌های متمادی پیگیر دریافت حق و حقوق خود بوده‌اند تعیین تکلیف شد.

رمضانی‌زاده پیرامون مطالبات بازنشستگی کارگران کارخانه قند بردسیر تصرح کرد: با تسریع در روند پرداخت مطالبات فرآیند بازنشستگی تعداد دیگری از کارکنان این واحد تولیدی تسریع یافت و پس از پرداخت مابه‌التفاوت به سازمان تامین اجتماعی نسبت به تقدیم دادخواست حقوقی در راستای اخذ وجوه پرداختی اقدام کرد و پس از صدور اجراییه اقدام لازم در راستای احقاق حق معمول شده است.

وی افزود: در بازه زمانی دی ماه تا پایان سال گذشته تعداد زیادی اجراییه از اداره کار شهرستان بردسیر به دادگستری ارسال شد و که در این رابطه باقی مانده مطالبات کارگران و بستانکاران تعیین تکلیف شد که در این خصوص نیز دادگستری ضمن صدور اجراییه نسبت به پرداخت بیشتر مطالبات اقدام کرده است.

رئیس دادگستری شهرستان بردسیر پیرامون ادامه برگزاری مزایده و فروش پلاک‌های کارخانه قند افزود: روند برگزاری مزایده املاک و پلاک‌ها برابر مقررات همچنان ادامه دارد و امیدواریم با رسیدگی‌های خارج از نوبت تا انتهای سال جاری پرونده‌های این واحد تولیدی تعیین تکلیف و مشکلات حقوقی و قضایی به طور کامل حل شود.

رمضانی‌زاده گفت: اقدام برای اجرای مصوبات ستاد اقتصاد مقاومتی در ابعاد حقوقی و قضایی دادگستری استان کرمان در خصوص تعیین و تکلیف وضعیت این کارخانه در دستور کار دادگستری بردسیر قرار گرفته و عمده مصوبات از مهرماه سال گذشته تاکنون انجام شده است.

دستور ویژه رئیس دادگستری آذربایجان شرقی برای صیانت از میراث فرهنگی

تبریز- خبرنگار کیهان:

رئیس دادگستری آذربایجان شرقی از صدور دستور ویژه به دادگستری‌ها و نیروی انتظامی شهرهای این استان برای صیانت جدی و قاطع از میراث فرهنگی خبر داد.

موسی خلیل‌اللهی دیروز در دیدار مدیران میراث فرهنگی، صنایع دستی و گردشگری این استان با وی در دادگستری، گفت: برای برخورد با حفاری‌های غیرمجاز و صیانت مستمر و قاطع از محوطه‌های تاریخی و برخورد قانونی با متخلفان، دستورات ویژه‌ای به دادگستری‌ها و نیروهای انتظامی شهرستانهای استان داده می‌شود.

وی افزود: جرایم علیه میراث فرهنگی می‌بایست کاهش یابد و باید در جهت صیانت از میراث فرهنگی به صورت مستمر و جدی‌تر از گذشته، حرکت کرد.

خلیل‌اللهی گفت: اجازه نمی‌دهیم سودجویان میراث فرهنگی را از بین ببرند. دادگستری با قدرت کامل از میراث فرهنگی حمایت و حفاظت می‌کند. احمد حمزه‌زاده مدیرکل میراث فرهنگی، صنایع دستی و گردشگری استان نیز با اشاره به کمبودهای امکاناتی و نیروی انسانی در حراست از محوطه‌های تاریخی، حضور دادگستری در عرصه دفاع از میراث فرهنگی را لازم و ضروری خواند.

تولید در نساجی بروجرد از سر گرفته شد

با از سرگیری تولید در کارخانه نساجی بروجرد پس از حدود دو ماه، کارگران به کار خود برگشتند.

این کارخانه به دلیل شیوع ویروس کرونا و نبود تقاضا در بازار و از سوی دیگر نداشتن سرمایه در گردش، برای مدت حدود دو ماه فعالیت نداشت.

با آغاز به کار مجدد کارخانه نساجی بروجرد، ۹۴۰ کارگر این کارخانه به محل کار خود بازگشتند.

مدیرکل تعاون، کار و رفاه اجتماعی لرستان تصریح کرد: هیچ‌گونه تعدیل یا کسری نیرو در این کارخانه نداشته ایم.

آشتاب همچنین با اشاره به مشکل سرمایه در گردش این کارخانه، بیان داشت: پرونده پرداخت تسهیلات به نساجی بروجرد در کمیته اعتباری بانک مرکزی تشکیل شده است.

وی، گفت: بر اساس اعلام هیئت‌مدیره کارخانه، مقرر شده که ظرف یک تا دو هفته آینده این تسهیلات به کارخانه پرداخت شود.

۸۰ درصد تجهیزات خط توسعه کارخانه خریداری شده است

مدیرکل تعاون، کار و رفاه اجتماعی لرستان همچنین با تاکید بر اینکه کارخانه برنامه افزایش تولید را دارد، عنوان کرد: ۸۰ درصد تجهیزات خط توسعه کارخانه خریداری شده است و منتظر مابقی تجهیزات هستند که خط توسعه را راه‌اندازی کنند.

آشتاب، بیان داشت: به دلیل بیماری کرونا وضعیت فروش کارخانه مشکلاتی را داشت، اما قطعاً با توجه به روند رو به بهبودی بیماری، وضعیت فروش کارخانه هم بهتر خواهد شد.

وی، گفت: شبکه فروش این کارخانه با مشکل مواجه شده است، با بحث کرونا هم فروشگاه‌های این کارخانه در سطح کشور تعطیل شد و هم تجاری که با این کارخانه فعالیت داشتند به لحاظ اینکه فروش بازار نداشتند، نتوانستند که خرید از آن داشته باشند و هم تعهدات قبلی خود را عملیاتی کنند.

آزادی ۸۴۰ زندانی در خراسان رضوی با عفو رهبری

مدیرکل زندان‌ها و اقدامات تامینی و تربیتی خراسان رضوی گفت: با فرمان عفو اخیر رهبر معظم انقلاب ۸۴۰ زندانی طی روزهای پایانی اسفند ۹۸ و فروردین ماه امسال از زندان‌های استان آزاد شدند.

خشایار جمشیدی افزود: مطابق بخشنامه ابلاغی همه محکومان به جز افراد سابقه‌دار و مرتکبان جرائم خشن مانند سرقت مسلحانه مشمول عفو رهبر انقلاب شده‌اند.

همچنین به گزارش اداره کل زندان‌ها و اقدامات تامینی و تربیتی خراسان رضوی، مدیر زندان مرکزی مشهد در این باره گفت: در روزهای پایانی سال ۹۸ و روزهای آغازین سال ۹۹ با عفو رهبر معظم انقلاب ۴۲۹ نفر از زندانیان زندان مرکزی مشهد به آغوش خانواده‌هایشان بازگشتند.

علی عبدی با اشاره به اهمیت کاهش جمعیت کیفری به ویژه در زندان مرکزی مشهد افزود: این آمار اعلام شده مربوط به مشمولان عفو رهبری و تنها در فروردین ماه بوده و این تعداد همچنان رو به افزایش است.

وی اظهار داشت: علاوه بر تعداد اعلام شده، در همین مدت نیز ۱۹۷ زندانی دیگر با اعمال آزادی مشروط از زندان مرکزی مشهد آزاد شدند.

مدیر زندان مرکزی مشهد گفت: فرایند بررسی پرونده‌های زندانیان از سال گذشته تا کنون همچنان تداوم داشته و در جریان این بررسی‌ها در اسفند ۹۸ و فروردین ۹۹ تعداد ۵۸۸ نفر از زندانیان نیز با اعطای مرخصی پایان حبس از یک روز تا ۶ ماه، به جمع دیگر زندانیان آزاد شده پیوسته‌اند.

خیّر مهابادی ۱۴ قلم تجهیزات پزشکی به بیمارستان اهدا کرد

مدیر شبکه بهداشت و درمان مهاباد گفت: یکی از خیّران این شهرستان، ۱۴ قلم انواع تجهیزات پزشکی موردنیاز بیمارستان امام خمینی(ره) این شهر را خریداری و اهدا کرد.

امیر بهزاد افزود: این تجهیزات شامل یک دستگاه ونتیلاتور ثابت، ۲ دستگاه ونتیلاتور پرتابل، چهار عدد پالس اکسی‌متر، چهار عدد تخت آی‌سی‌یو، ۲ دستگاه کولرگازی و یک دستگاه کپی چندمنظوره است.

وی با بیان اینکه این خیّر نخواسته نامش فاش شود، ادامه داد: یک ماه قبل نیز یک محموله دیگر شامل سه دستگاه ونتیلاتور، چهار دستگاه چراغ سیالیتیک اتاق عمل، ۱۰ دستگاه پمپ انفوزیون، ۲ عدد تشک مواج، ۲ دستگاه الکتروشوک، یک دستگاه نوار قلب و ۶ دستگاه مانیتور علائم حیاتی توسط این خیّر برای بیمارستان مهاباد واگذار شده بود.

مدیر شبکه بهداشت و درمان مهاباد با بیان اینکه ارزش ریالی این محموله هنوز برآورد نشده است، اضافه کرد: این خیّر پیشتر نیز در چند نوبت اقدام به تامین و اهدای تجهیزات پزشکی مورد نیاز این بیمارستان کرده بود.

«بهزاد» گفت: ارزش کل محموله‌های اهدایی از سوی این خیّر گمنام بالغ بر ۳۰ میلیارد ریال است.

کرونا ۹۲۰۰ کارگر همدانی را بیکار کرد

همدان- خبرنگار کیهان:

دبیرخانه کارگر استان همدان از بیکاری ۹ هزار و ۲۰۰ کارگر همدانی در زمان شیوع کرونا خبر داد و گفت: این ویروس بیشترین آسیب را به قشر کارگر وارد کرد.

چنگیز اصلانی گفت: تحریم‌ها و شیوع ویروس کرونا مشکلات تولید را در کشور تشدید کرد و معیشت و اشتغال کارگران را تحت تأثیر قرار داد.

وی افزود: براساس قانون اگر تولید و خدمات مختل شود از محل حق بیمه‌ای که کارفرما به عنوان بیمه بیکاری پرداخت می‌کند، باید برای کارگران بیمه بیکاری واریز شود.

دبیرخانه کارگر استان همدان با اشاره به اینکه تاکنون ۶۶۰ هزار نفر مشمول دریافت حق بیمه بیکاری در کشور شناسایی شده‌اند عنوان کرد: از این تعداد ۱۳ هزار نفر مربوط به استان است که پس از پالایش به ۹ هزار و ۲۰۰ نفر رسیده است. وی با بیان اینکه در بخش تولید می‌توان با حفظ پروتکل‌های بهداشتی فعالیت‌ها را ادامه داد اما با شرایط موجود امکان ادامه کار در بخش خدمات وجود ندارد تصریح کرد: در چنین شرایطی بسیاری از کارگران به ویژه در بخش خدمات با مشکل مواجه هستند و برخی با قرض گرفتن و حتی فروش وسایل منزل، زندگی خود را سپری می‌کنند.

اصلانی با اشاره به اینکه امیدوارم هر چه سریع‌تر حق دریافت بیمه بیکاری به حساب ۹ هزار و ۲۰۰ نفر کارگر همدانی واریز شود یادآور شد: کرونا بیشترین ضرر را به جامعه کارگری به ویژه کارگران بخش خدماتی وارد کرد به طوری که این قشر زحمت‌کش شغل خود را از دست دادند.

۲۰۰ دستگاه پنل خورشیدی در محلات عشایری درمیان توزیع شد

سرپرست امور عشایری درمیان گفت: ۲۰۰ دستگاه پنل خورشیدی قابل حمل برای عشایر شهرستان خریداری شده و در محلات عشایری در حال توزیع است.

محمدرضا حقیقی‌راد افزود: این تعداد پنل خورشیدی با اعتبار ۲۶۰ میلیون تومان خریداری شده و ۴۰۰ خانوار عشایر شهرستان از مزایای آن برخوردار شدند.

وی بیان کرد: پنل‌های خورشیدی در مناطق عشایری به منظور استفاده از روشنایی، شارژ گوشی‌های تلفن همراه، شارژ چراغ قوه، استفاده از رادیو و تلویزیون و مشک برقی به کار گرفته می‌شود.

حقیقی‌راد عنوان کرد: همچنین ۳۰ دستگاه کانکس سرویس بهداشتی نیز با اعتبار ۲۰۰ میلیون تومان برای عشایر شهرستان خریداری شد و در حال نصب در محلات عشایری است.

وی از توزیع ۳۰ بسته غذایی بین عشایر به ارزش هر بسته ۲۰۰ هزار تومان خبرداد و گفت: برای پیشگیری از ویروس کرونا در چند نوبت محلات و چادرهای عشایر ضدعفونی شده است.

سرپرست امور عشایری درمیان با اشاره به اینکه براثر بارندگی‌های خوب در سال آبی جاری، وضعیت مراتع شهرستان از لحاظ پوشش گیاهی بسیار عالی است، اضافه کرد: امسال عشایر به دلیل مراتع سرسبز و آب کافی خوشحال هستند و دغدغه‌ای درخصوص تامین آب و علوفه دام خود در فصل بهار ندارند.

استاندار:

طرح انتقال آب از بهشت‌آباد چهارمحال و بختیاری ویرانگر است

شهرکرد- خبرنگار کیهان:

استاندار چهارمحال و بختیاری گفت: اجرای طرح انتقال آب از بهشت‌آباد این استان به اصفهان بدون ملاحظات زیست محیطی و اجتماعی غیرمنطقی است.

اقبال عباسی که در ستاد استانی مقابله و پیشگیری از ویروس کرونا سخن می‌گفت افزود: این طرح تا زمانی که به مسائل زیست محیطی و اجتماعی توجهی نداشته باشد، ویرانگر و غیرمنطقی است.

وی اضافه کرد: مردم استان در خصوص اجرای طرح بهشت‌آباد اعتراض دارند و مردم نسبت به اجرای تونل ۷۰ کیلومتری بهشت‌آباد مخالف هستند.

عباسی با اشاره به مصوبات شورای عالی آب، تصریح کرد: در مصوبه سیزدهم این شورا ۴ شرط از جمله رعایت مسائل فنی، اقتصادی، زیست محیطی و اجتماعی مورد تأکید قرار گرفته است اما از این موارد تاکنون ۲ مورد یعنی ملاحظات فنی و اقتصادی آن، تأمین شده است.

استاندار چهارمحال و بختیاری با تأکید بر این مطلب که تنها خواسته مردم و مسئولان این استان رعایت کامل قانون و حفظ حق و حقوق مناطق بالادست است توضیح داد: نامه‌هایی از استانداری، نمایندگان مجلس شورای اسلامی، فعالان محیط زیست و گروه‌های فعال در حوزه آب استان تنظیم و به تهران ارسال شده است و رئیس‌جمهوری دستور بررسی آن را به وزیر نیرو داده است.

به گفته کارشناسان منابع آبی چهارمحال و بختیاری با احداث سدها و تونل‌هایی به میزان ۷۰ کیلومتر از بهشت‌آباد در شهرستان اردل این استان به استان اصفهان، چشمه‌های زیرزمینی و آبخوان‌ها در مسیر خشک خواهند شد.

اجرای طرح هر مسجد یک قربانی در یزد

مسئول کانون‌های فرهنگی هنری مساجد یزد از شروع اجرای طرح هر مسجد یک قربانی خبر داد و گفت: در اجرای این طرح کمک‌های نقدی مردم جمع‌آوری و به صورت گوشت بین مردم توزیع می‌شود.

حجت‌الاسلام مظفر سالاری افزود: این طرح در جریان برگزاری رزمایش کمک مومنانه و طرح مواسات مورد تاکید مقام معظم رهبری صورت می‌گیرد.

وی در ادامه با بیان اینکه ذبح دام در کشتارگاه به صورت کاملا بهداشتی انجام می‌شود ادامه داد: گوشت‌ها در بسته‌های یک کیلویی در اختیار کانون مساجد هرمحله قرار می‌گیرد تا بین نیازمندان تقسیم شود.

این مسئول خاطر نشان کرد: مردم خیر و نوعدوست می‌توانند کمک‌های نقدی خود را به شماره کارت ۵۸۵۹۸۳۷۰۰۰۸۵۱۲۸۳ واریز کنند.

سالاری اظهار کرد: این طرح با هدف کمک به نیازمندان در ماه مبارک رمضان و در روز میلاد با سعادت امام حسن‌مجتبی(ع) اجرا می‌شود. وی بر همکاری خیران در یزد و تمام شهرستان‌ها برای مشارکت در این طرح در راستای کمک به نیازمندان تاکید کرد.

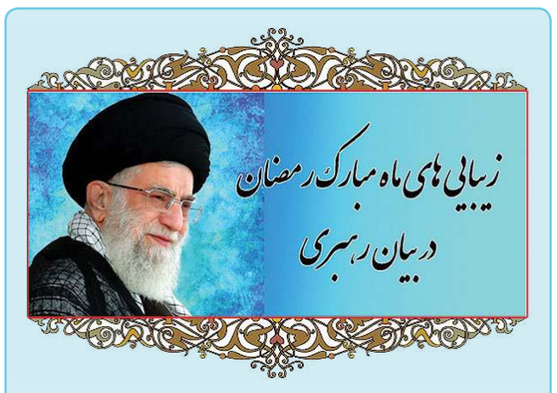

روزه؛ ورزش روحانی برای کسب زیبایی و قدرت

تمام عبادات و تکالیف شرعی‌ای که من و شما را امر کرده‌اند تا انجام دهیم، در حقیقت ابزارهای تزکیه یا تربیت است؛ برای این است که ما کامل شویم؛ ورزش است. همچنانکه اگر ورزش نکنید، جسم شما ناتوان، بی‌قدرت و آسیب‌پذیر خواهد شد و اگر بخواهید جسم را به قدرت، به زیبایی، به توانایی، به بروز قدرت‌ها و استعدادهای گوناگون برسانید، باید ورزش کنید. نماز، ورزش است؛ روزه، ورزش است؛ انفاق، ورزش است؛ اجتناب از گناهان، ورزش است؛ دروغ نگفتن، ورزش است؛ خیرخواهی برای انسانها، ورزش است. با این ورزش‌ها، روح، زیبا و قوی و کامل می‌شود. اگر این ورزش‌ها انجام نگیرد، ممکن است به ظاهر خیلی پسندیده به نظر بیاییم؛ امّا باطنمان یک باطن ناقص و نحیف و حقیر و آسیب‌پذیر خواهد بود. روزه، یکی از این ورزش‌هاست.

نیت، شرط روزه

روزه فقط این نیست که انسان نخورد و نیاشامد. این نخوردن و نیاشامیدن، باید از روی نیّت باشد، والاّ اگر شما یک روز به خاطر گرفتاری و یااشتغال به کار، دوازده ساعت، پانزده ساعت فرصت نکنید چیزی بخورید، هیچ ثوابی به شما نخواهند داد. امّا همین امساک را وقتی با نیّت انجام دادید ـ «اجعلنا ممّن نوی فعمل»؛ نیّت کند و به دنبال آن، عمل انجام دهد ـ این همان گوهر درخشانی می‌شود که به شما ارزش می‌بخشد و روحتان را قیمتی می‌کند.

شرط روزه، نیّت است. نیّت یعنی چه؟ یعنی این عمل را،این حرکت را، این امساک و تمرین را، جهت دادن برای خدا، در راه خدا، به خاطر انجام دستور الهی. این است که به هر کاری ارزش می‌بخشد.لذا در دعای شب اوّل ماه مبارک می‌خوانید که: اللّهمّ اجعلنا ممن نوی فعمل ولا تجعلنا ممن شقی فکسل(۱). کسالت، بی‌رغبتی و بی‌نشاطی برای کار ـ چه کار معنوی و چه کار مادّی ـ شقاوت است.

روزه، یکی از بهترین کارهاست. با اینکه به ظاهر اقدام نکردن است؛ امّا در باطن اقدام است، عمل است، کار مثبت است. چون شما نیّت این کار را دارید؛ لذا از هنگامی که وارد صحنه روزه‌داری می‌شوید ـ یعنی از بعد از لحظه طلوع فجر ـ تا آخر روز به طور دائم به خاطر این نیّت، در حال عبادتید. اگر هم بخوابید، عبادت می‌کنید. همین‌طور راه بروید، عبادت می‌کنید.

اینکه از قول نبّی‌اکرم (صلی الله علیه و آله) نقل شده است که فرمود: انفاسکم فیه تسبیح و نومکم فیه عبادةٌ(۲)؛ خوابیدن و نفس کشیدن شما عبادت است، خواب چطور عبادت می‌شود؟ نفس کشیدن چطور «سبحان‌الله» گفتن می‌شود؟ این به خاطر آن است که شما بیکار هم که باشید، هیچ اقدامی هم که نکنید، چون با این نیّت وارد این وادی شده‌اید، یکسره در حال عبادتید.

در روایت دیگر می‌فرماید: نوم‌الصّائم عبادةٌ و صمته تسبیح(۳)؛ سکوت هم که می‌کنید، مثل این است که «سبحان‌الله» می‌گویید. و عمله متقبّل و دعائه مستجاب(۴)؛ عمل شما مقبول و دعایتان مستجاب است. سکوت شما عبادت است، نفس کشیدن شما عبادت است، خوابیدن شما عبادت است. چرا؟ چون شما این امساک و این دست کشیدن از بخشی از لذّات جسمانی را برای خدا در یک مدّت سی روزه ـ ماه رمضان ـ تجربه می‌کنید.

ماه تمرین برای ترک گناه

همه این عبادت و دیگر عبادات، بر گرد این محور می‌گردد که انسان با مشتهیّات نفسانی و با لذایذی که انسان را به پستی می‌کشانند و برده می‌کنند، مبارزه کند. افسار گسیخته کردن نفس انسانی، هنر نیست. هر چه در توان داری لذّت ببری، برای انسان کمال نیست؛ این از مقوله حیوانیّت است. انسان هم یک جنبه حیوانی دارد؛ تقویت جنبه حیوانی است. البتّه جنبه حیوانی هم جزو ماست و نخواستند که ما آن را نداشته باشیم. خوردن، آشامیدن، استراحت کردن، لذّت مباح بردن، جزو وجود ماست؛اشکال هم ندارد و کسی آنها را منع هم نکرده است. آنچه ممنوع است، این است که انسان در این جنبه غرق شود. مادّیگری، انسان را به غرق شدن در این جنبه می‌کشاند. ادیان و روشهای عقلانی عالم ـ که روش الهی، مبتنی بر پایه‌های عقلانی است ـ جلوِ انسان را می‌گیرد، تا در این سراشیب لذّت‌بری از لذایذ و مشتهیّات زندگی، اختیار خود را از دست ندهد و فرو نغلتد. هر دعوتی که انسان را به لجام‌گسیختگی در لذّات بکشاند، دعوت به آتش و دعوت به بدبختی و هلاکت است. به طور کلّی، دعوت انبیا، دعوت حکما، دعوتهای الهی، در جهت کفّ‌نفس از این لذایذ است، که روزه هم از این قبیل است. به همین خاطر است که در روایات ما، ماه رمضان یک صحنه مناسب شمرده شده است؛ برای اینکه انسان در این ماه تمرین کند و مجموعه گناهان را ترک گوید.

بیانات در خطبه‌های نماز جمعه تهران ـ ۱۳۷۶/۱۰/۱۲
۱. الاقبال باعمال الحسنةٌ، ج ۱، ص ۷۶.
۲. امالی (شیخ صدوق)، ص ۹۳.
۳و ۴. ثواب الاعمال، ترجمه حسن‌زاده، ص ۷۲۷.

در محضر امام خمینی(ره)

آخرین ماه رمضان امام خمینی(ره) چگونه گذشت؟

در کسالت آخر امام، شبها یکی از برادران پاسدار، پشت در اتاق ایشان می خوابید، یک وقت من از ایشان سؤال کردم: «شما که مدتی شبها مراقب امام بودید، خاطره ای از امام دارید؟» گفت: «بله، شبها، معمولاً امام دو ساعت مانده به اذان صبح بیدار بودند. یک شب متوجه شدم امام با صدای بلند گریه می کنند. من هم متأثر شدم و شروع کردم به گریه کردن. امام برای تجدید وضو بیرون آمدند، متوجه من شدند. فرمودند: «فلانی! تا جوان هستی قدر بدان و خدا را عبادت کن، لذت عبادت در جوانی است. آدم وقتی پیر می شود، دلش می خواهد عبادت کند اما حال و توان برایش نیست.»

امام خمینی در هر کار و در هر حالی به یاد خدا بودند. ذکر و دعا و مناجات و گریه‌های نیمه شبشان هرگز قطع نشد. از لحظه‌های آخر عمرشان اگر چه فیلمبرداری شده است، ولی هنوز بخشی از آن را نشان نداده‌اند. چنانچه این فیلمها به طور کامل نشان داده شوند، می‌بینید که چگونه ریش مبارکشان را روی دست گرفته‌اند و زارزار گریه می‌کنند، آخرین ماه رمضان دوران حیاتشان به گفته ساکنان بیت، متفاوت از دیگر ماه رمضانها بود. به این صورت که امام همیشه برای خشک کردن‌اشک چشمشان دستمالی را همراه داشتند، ولی در آن ماه رمضان، حوله‌ای را نیز همراه برمی‌داشتند تا در هنگام نمازهای نیمه شبشان از آن هم استفاده کنند.

*امام در سنگر نماز، ص ۷۷، به نقل از حجةالاسلام والمسلمین توسلی

امام حسن(ع) و خوبی‌ها

مهدی جبرائیلی تبریزی

حسن بن علی بن ابی‌طالب(ع) نخستین فرزندامام علی(ع) و فاطمه زهرا(س) و نخستین نوه پیامبر اسلام(ص) است[۱] نسب او به بنی‌هاشم و قریش می‌رسد.[۲]

اسم «حَسَن» (به معنای نیکو) را پیامبر[۳] به فرمان الهی[۴] برای او برگزید.

کنیه ایشان «ابومحمد» و «ابوالقاسم»[۵] و ملقب به القابی همچون مجتبی (برگزیده) و سَیّد (سرور) و زَکیّ (پاکیزه)[۶] و «سبط»[۷] بوده‌اند.

واژه سبط را در روایات و برخی آیات قرآن به معنای امام و نَقیبی دانسته‌اند که از طرف خداوند برگزیده شده و از نسل پیامبران است.[۸]

در مجال اندک حاضر، چشم جان را با چشم اندازی از زیبایی‌های سیرتی ایشان نوازش خواهیم داد. چرا که دراین زمان وانفسای تاریکی‌های ظلم و غارت زورمندان، نیاز همگان به زیبایی سیرت و سریرت آنان بیش از پیش ضرورت دارد؛ فرموده‌اند که اگر مردمان، زیبائیهای سخن(تازه فقط سخن) اهل‌بیت را بدانند و درک کنند، آن وقت از ایشان پیروی می‌کنند.[۹] واین همان گم شده انسان‌های سرگردانی است که امروزه درتحیر چندراهه‌های زمانه وامانده‌اند. این همانی است که امیراهل ایمان(ع) فرمودند: «دنیا پس از سرکشی، به ما(آل محمد) روی می‌کند، چونان شتر ماده بدخو که به بچه خود مهربان شود».[۱۰] همین اقبال از شروط اصلی ظهور منجی است.

خوان کَرَم امام حسن(ع)

امام حسن(ع) را به «کرامت» و «سخاوت» توصیف کرده‌اند.[۱۱] آن گونه که دو بار کل دارایی‌اش را در راه خدا بخشید و سه بار نیز نیمی از اموالش را برای نیازمندان اهداء کرد.[۱۲]

کرامت، رتبه‌ای بالاتر از سخاوت است؛ «سخاوتمند کسی است که هم خودش می‌خورد و هم به دیگران می‌بخشد و کریم کسی است که خودش نمی‌خورد (و ایثار می‌کند) و به دیگران عطا می‌نماید».[۱۳]

تاریخ در حافظه خویش ثبت کرده است که اعتکاف و طواف را نیمه کاره رها می‌کرد تا نیاز دیگران را برآورده سازد، زیرا از پیامبر اکرم شنیده بود که هر کس حاجتی از برادر مؤمنش برآورده کند، مانند کسی است که سالیان دراز به عبادت مشغول بوده است.[۱۴]

سؤالی عرضه داشتند: چگونه است هر سائلی که بر در خانه شما می‌آید، ناامیدش بر نمی‌گردانید؟

فرمود: من هم نیازمند و محتاجی هستم به درگاه خداوند متعال که دوست ندارم او مرا دست خالی برگرداند، خداوندی که نعمت‌هایش را برما ارزانی داشته، هرگز نمی‌خواهد بندگانش را محروم کنم، می‌ترسم اگر سائلی را رد کنم، او هم مرا دست خالی برگرداند و سپس فرمود:

اذا ما اتانی سائل قلت مرحبا
بمن فضله فرض علی معجل
و من فضله فضل علی کل فاضل
و افضل ایام الفتی حین یسال[۱۵]

«آنگاه که محتاجی به من روی آورد، به او خوش‌آمد و آفرین می‌گویم که بخشش به او بر من به سرعت واجب گردیده، او با اظهار نیازمندی‌اش، بر من و امثال من تفضلی کرده و بهترین روزهای افراد جوانمرد هنگامی است که از آنان درخواست شود».

نامه پر برکت

ابراهیم بیهقی، یکی از دانشمندان اهل سنت، در کتاب خویش که زیبایی‌ها و زشتی‌ها را جمع‌آوری کرده، روایت کرده که مردی نزد امام حسن(ع) آمده و اظهار نیازی کرد، امام به او فرمود: برو و حاجت خود را در نامه‌ای بنویس و برای ما بفرست ما حاجتت را برمی‌آوریم!

آن مرد رفت و حاجت خود را در نامه‌ای نوشت و برای امام ارسال کرد و آن حضرت دو برابرآنچه را خواسته بود به او عنایت فرمود. شخصی که در آنجا نشسته بود عرض کرد: به راستی چه پربرکت بود این نامه برای این مردای پسر رسول خدا!

امام فرمود: «برکت او زیادتر بود که ما را شایسته این کار خیر و بذل و بخشش قرار داد، مگر ندانسته‌ای که بخشش و خیر واقعی، آن است که بدون سؤال و درخواست باشد و اما آنچه را پس از درخواست و مسئلت بدهی که آن را در برابر آبرویش پرداخته‌ای!»[۱۶]

شخصی عرض کرد: ای فرزند رسول خدا، خوب بود نامه‌اش را می‌خواندی و میدیدی حاجتش چیست و آنگاه بر طبق حاجتش پاسخ میدادی؟

وچه زیبا شنید که: «بیم آن را دارم که خدای تعالی تا بدین مقدار که من نامه‌اش را می‌خوانم از خواری مقامش مرا مورد مواخذه قرار دهد».[۱۷]

جلوه‌ای از ادب امام حسن(ع)

مردی گوید: حسن بن علی را دیدم که غذا می‌خورد و نزدیک او سگی بود که امام حسن(ع) با هر لقمه خود، لقمه‌ای نیز جلو اومی‌انداخت. عرض کردم: ای فرزند رسول خدا! آیا این سگ را ازسفره‌ات نرانم؟ فرمود: اورا واگذار؛ من از خدای سبحان خجالت می‌کشم که جانداری به چهره من [که می‌خورم] بنگرد و من غذا به او ندهم.[۱۸]

مردی گوید: حسن بن علی را دیدم که غذا می‌خورد و نزدیک او سگی بود که امام با هر لقمه خود، لقمه‌ای نیز جلو اومی‌انداخت. عرض کردم: ای فرزند رسول خدا! آیا این سگ را ازسفره‌ات نرانم؟ فرمود: اورا واگذار؛ من از خدای سبحان خجالت می‌کشم که جانداری به چهره من [که می‌خورم] بنگرد و من غذا به او ندهم.

کرم با حفظ کرامت

محمد بن یوسف زرندی، از دانشمندان اهل سنت می‌نویسد: مردی نامه‌ای به دست امام حسن(ع) داد که درآن حاجت خود را نوشته بود. امام بدون آنکه نامه را بخواند به او فرمود: حاجتت رواست!

کرامت، رتبه‌ای بالاتر از سخاوت است؛ «سخاوتمند کسی است که هم خودش می‌خورد و هم به دیگران می‌بخشد و کریم کسی است که خودش نمی‌خورد (و ایثار می‌کند) و به دیگران عطا می‌نماید».

حلم مثال‌زدنی

مردی از شامیان گوید: روزی در مدینه شخصی را دیدم با چهره‌ای آرام و بسیار نیکو و لباسی در برکرده که به طرز زیبایی آراسته و سوار بر اسب بود. درباره او پرسیدم. گفتند حسن بن علی است. خشمی سوزان سرتاپای وجودم را فرا گرفت و بر علی بن ابیطالب حسد بردم که چگونه او چنین پسری دارد. پیش او رفته و پرسیدم آیا تو فرزند علی هستی؟ وقتی تأیید کرد، سیل دشنام و ناسزا بود که از دهان من به سوی او سرازیر شد. پس ازآنکه به ناسزاگویی پایان دادم از من پرسید آیا غریب هستی؟ گفتم: آری. فرمود با من بیا اگر مسکن نداری به تو مسکن می‌دهم و اگرپول نداری به تو کمک می‌کنم و اگر نیازمندی، بی‌نیازت می‌سازم. من از او جدا شدم درحالی که در روی زمین محبوب‌تر از او نزد من کسی نبود.[۱۹]

و چه شکرشکنی کرده سعدی شیرازی:

دریای فراوان نشود تیره به سنگ
عارف که برنجد تنک آب است هنوز

نکته: در زیارتنامه‌های ائمه(ع) می‌خوانیم: «أَشْهَدُ أَنَّکَ تَشْهَدُ مَقَامِی وَ تَسْمَعُ کَلَامِی وَ أَنَّکَ حَیٌّ عِنْدَ رَبِّکَ تُرْزَقُ» (شهادت می‌دهم که مرا می‌بینی و کلام مرا می‌شنوی و زنده‌ای و نزد پروردگارت روزی داده می‌شوی).(۲۰)

براین اساس حضور جسمانی در مورد اهل‌بیت(ع) در دنیا و یا نبودن بی‌معناست و شیعه واهل تسنن براین اذعان دارند، پس الان هم می‌توان دستان خالی خویش را به دامن پرکرامت ایشان گره زنیم که خوان کرامت، همواره گسترده است.

پی نوشت ها:

۱. شیخ مفید، الارشاد، ۱۴۱۳ق، ج۲، ص۵.
۲.ابن عبد البر، الاستیعاب فی معرفةُ الاصحاب، ۱۴۱۲ق، ج۱، ص۳۸۳.
۳. کلینی، الکافی، بیروت ۱۴۰۱، ج۶، ص۳۳ـ۳۴. ابن حنبل، المسند، دارالصادر، ج۱، ص۹۸، ۱۱۸.
۴. ابن شهرآشوب، المناقب، ۱۳۷۹ق،ج۳، ص۳۹۷؛ ابن‌سعد، الطبقات‌الکبری، ۱۴۱۸ق، ج۱۰، ص۲۴۴.
۵. ابن شهرآشوب، المناقب، ۱۳۷۹ق، ج۴، ص۲۹؛ مجلسی، بحار الأنوار، ۱۳۶۳ش، ج۴۴، ص۳۵.
۶. ابن شهر آشوب، همان، ۱۳۷۹ق، ج۴، ص۲۹.
۷. قندوزی،ینابیع المودة، ۱۴۲۲ق، ج۳، ص۱۴۸.
۸. ری شهری، دانشنامه امام حسین، ۱۳۸۸ش، ج۱، ص۴۷۴- ۴۷۷.
۹. عیون أخبار الرضا، ج۱؛ ص۳۰۷.
۱۰. نهج‌البلاغةُ، خطبه ۹۳.
۱۱. یعقوبی، تاریخ یعقوبی، دارالصادر، ج۲، ص۲۲۶؛ بلاذری، انساب‌الاشراف، ۱۴۱۷ق، ج۳، ص۶؛ ابن اثیر، اسدالغابةُ، ۱۴۰۹ق، ج۱، ص۴۹۰.
۱۲. بلاذری، همان، ۱۴۱۷ق، ج۳، ص۹؛ ابن اثیر،همان، ۱۴۰۹ق، ج۱، ص۴۹۰.
۱۳. بحارالانوار، ج ۶۸، ص ۳۵۶، ح ۱۸.
۱۴. ابن عساکر، تاریخ مدینةُ دمشق، ۱۴۱۵ق، ج۱۳، صص۲۴۸- ۲۴۹؛ مجلسی، بحارالأنوار، ۱۳۶۳ش، ج۹۴، ص۱۲۹.
۱۵. جمعی از نویسندگان، دانشنامه امام حسن، ج۱، ص۶۹۶.
۱۶. المحاسن و المساوی، (چاپ بیروت)، ص ۵۵.
۱۷. قاضی نورالله تستری، ملحقات احقاق‌الحق، ج ۱۱، ص۱۴۱.
۱۸. بحارالانوار ۳۵۲:۴۳، ح ۲۹.
. قاضی نورالله تستری، ملحقات احقاق‌الحق، ج ۱۱، ص۱۴۱.
۱۹. اربلی، کشف الغمةُ فی معرفةُ الأئمةُ (چاپ قدیمی)، ۱۳۸۱ق، ج۱؛ ص۵۶۱.

چراغ راه

اندر فواید روزه

قال النبی(ص): «لا تمیتوا القلوب بکثرةٌ الطعام و الشراب، و ان القلوب تموت کالزرع اذ اکثر علیه الماء»

پیامبر گرامی(ص) فرمود: دل‌های خود را با خوردن آب و غذای فراوان نمی‌رانید، (زیرا) دل نیز مانند کشتزار است، اگر آب فراوان به آن داده شود می‌میرد.[۱]

۱- مستدرک الوسائل، ج ۳، ص ۸۰

حکایت خوبان

پرخوری منشأ بیماری‌ها و تباهی بدن

پیامبر گرامی اسلام(ص) می‌فرماید: از پر کردن شکم بپرهیزید، چه اینکه آن موجب تباهی بدن است، و بیماری بر جای می‌گذارد، و موجب کسالت نسبت به عبادت می‌شود، و روایت شده هر کس غذایش کم باشد، بدنش سالم و قلبش باصفا گردد، هرکس غذایش زیاد شود، بدنش بیمار و قلبش سنگ شود.[۱]

همچنین آن حضرت در روایت دیگری می‌فرماید: بدان که معده مرکز خانه هر دردی است، و پرهیز(از غذاهای نامناسب و زیاده‌روی در خوردن) اساس هر داروی شفابخش است.[۲]

اما صادق(ع) می‌فرماید: نزدیکترین حالت بنده به خدا وقتی است که شکم او سبک باشد.[۳]

۱- بحارالانوار، ج ۶۳، ص ۳۳۸
۲- همان، ج ۱۰، ص ۲۰۵
۳- همان، ج ۶۶، ص ۳۳۱

پرسش و پاسخ

راهکارهای کنترل و غلبه بر هوای نفس

پرسش:

چگونه می‌توان بر هواهای نفسانی غلبه کرد و راهکارهای کنترل و تهذیب نفس کدام است؟

پاسخ:

به نحو اجمال در پاسخ به این سوال می‌توان گفت که اگر انسان تسلیم خدای متعال باشد و آئینه دل را با معرفت از زنگار گناه و شرک و ریا پاک گرداند، نور حقیقت حق تعالی در قلب او تجلی می‌یابد و نفس مغلوب می‌گردد. گام اول برای تحقق این منظور، بیداری دل از خواب غفلت و توجه کردن به غافل بودن خویش می‌باشد که عارفان از آن به «یقظه» تعبیر می‌کنند. عرفا برای کسانی که به مرحله یقظه رسیده‌اند، راهکارها و مراحلی را جهت غلبه بر هوای نفس و خودسازی و تهذیب نفس جهت وصول به قرب الهی معرفی کرده‌اند که در اینجا به نحو اجمال به اهم آنها می‌پردازیم:

۱- طلب و اراده

اساسی‌ترین و مشکل‌ترین گام در مسیر غلبه بر هوای نفس و خودسازی، «خواستن» و داشتن «عزم و اراده» قوی و استوار است. انسان تشنه کمال و انسانیت، و گرسنه محبت و قرب الهی نیز می‌داند همه حیات و هستی معنوی و بقای ابدی او، در غلبه بر هوای نفس و حرکت در مسیر عبودیت و بندگی خدا نهفته است. راهکارهای عملی سالک در این مرحله یعنی تقویت عزم و اراده با افزایش «خودشناسی» و تقویت معرفت نسبت به خدا و صفات جمال و جلال او و آگاهی از نعمت‌های بیکران به‌ویژه نعمت‌های معنوی و هدایتگری‌هایی که به انسان ارزانی داشته محقق می‌شود، که باید به تدریج و صبر و حوصله حاصل شود.

آثار و نتایج

مهم‌ترین ثمرات و نتایج خودشناسی و خداشناسی در این مرحله نهادینه شدن ذکر خدا در روح و قلب و تقویت عزم و اراده و شوق و علاقه لازم به خودسازی و تهذیب نفس است، که تا شوق و علاقه به خودسازی در انسان پیدا نشود و در طلب آن مجاهدت نکند، درهای وصال و قرب الهی به روی او باز نمی‌گردد. ذکر خدا در دل هم باعث تقویت بصیرت و بینش فرد می‌شود و هم چراغ نور و حکمت را در درونش روشن می‌کند و قدرت تشخیص حق و باطل را به او می‌بخشد و باعث فزونی قدرت اراده و تصمیم‌گیری می‌گردد. کمترین ثمره آن عزم بر ترک گناه و حرکت در راستای رضایت پروردگار است.

۲- مشارطه

شرط نمودن و عهد و پیمان بستن با خود برای اطاعت فرمان الهی و پرهیز از گناه که اگر غلفت و تخلفی صورت گرفت زود توبه کند و نفس خویش را جریمه نماید.

۳- مراقبه

مراقبه به معنای مواظبت و زیر نظر گرفتن عملکردها، رابطه‌ها، نگاه‌ها و خواسته‌ها و بالاخره پاکی و تهذیب نفس خویش است. کسی که عارف بالله است و قبلش به این باور رسیده که جهان هستی مخلوق خدا و همه عالم محضر اوست، انسان کجا و در کدامین مکان و زمان می‌تواند حضور داشته باشد که خدا آنجا نباشد و یا او را نبیند، فرشتگان الهی در همه جا و همه حال مراقب اعمال او هستند «و ان علیکم لحافظین» بی‌شک حافظان و مراقبانی بر شما گمارده شده است (انفطار - ۱۰) در این صورت قدرت اراده و ایمانش در مراقبت و کنترل نفس افزایش می‌یابد.

۴- محاسبه

هرکس در پایان هر روز، هفته، ماه و سال به محاسبه کارهای خویش بپردازد، عملکرد خود را در زمینه خوبی‌ها و بدی‌ها، خداپرستی و هواپرستی دقیقا مورد محاسبه قرار دهد، و بر اساس نتایج ارزیابی عملکرد خود، گام بعدی را بردارد. اگر نمره قبولی را احراز کرد، این روند تکاملی را با قوت بیشتر ادامه دهد و اگر کمبودها و نقصان‌هایی در انجام فرایض و ترک محرمات الهی وجود داشت، وارد گام بعدی اصلاحات می‌شود.

۵- معاتبه و معاقبه

معاتبه آن است که پس از محاسبه چون دید مرتکب گناهانی شده ویا واجبی را انجام نداده، خود را سرزنش و ملامت کند، و تنها به سرزنش و ملامت هم بسنده نکند، بلکه نفس خویش را به خاطر کمبودها و یا نقصان‌هایی که در انجام فرایض و ترک محرمات داشته است مجازات کند، و برای هر گناهی مجازات مناسب با آن را قرار دهد، تا در روند سیر و سلوک و تهذیب نفس خود، هر روز کمالات بیشتری را تحصیل نماید.

سلوک عارفانه

خودسازی، لازمه مطرح شدن در جامعه است

(بدان ای سالک راه خدا!) مع‌الاسف مسئله خودسازی طبق معیارهای اسلامی، آن‌طور که باید در یک جامعه مکتبی مطرح باشد، در جامعه ما مطرح نیست. ادعا زیاد می‌کنیم، اما طبق مدعا عمل نمی‌کنیم... تا انسان خودش را نساخته است، نباید پیش از آن حدی که ساخته شده خودش را در جامعه مطرح کند. و الا هم برای خودش و هم برای جامعه‌اش ضایعه دارد. شما به انبیا و اولیا نگاه کنید. پیغمبراکرم (ص) که خاتم انبیاءسمبل بشریت و عقل کل عالم است،تا چهل سالگی تحت فرمان الهی ساخته می‌شد و خداوند او را بعد از چهل سالگی مطرح کرد.[۱]

۱- اخلاق ربانی، آیت‌الله شیخ مجتبی تهرانی(ره)، ج ۳، ص۲۱۴

صفحه معارف روزهای: شنبه ،یک‌شنبه سه‌شنبه و پنج‌شنبه منتشر می‌شود
تلفن‌های مستقیم: ۳۳۹۴۱۹۹۱ - ۳۵۲۰۲۲۲۱
Maaref@kayhan.ir

شرح فرازهایی از دعای چهل و پنجم صحیفه سجادیه

سرمایه‌گذاری نزد خدا

در این نوشتار به مناسبت ماه مبارک رمضان، فرازهایی از دعای چهل و پنجم صحیفه سجادیه (در وداع ماه رمضان) شرح داده شده که توجه به نکات عمیق معرفتی آن می‌تواند موجبات بهره‌برداری بیشتر از این ایام و لیالی استثنایی را فراهم آورد.

***

بخشش حکیمانه

یَا مَنْ لَا یَنْدَمُ عَلَی الْعَطَاءِ؛ «ای کسی که هرگز از بخشش خویش پشیمان نمی‌شوی.»

ما گاهی چیزی به کسی می‌بخشیم اما بعد پشیمان می‌شویم. این پشیمانی گاه به این خاطر است که متوجه می‌شویم خودمان به آن احتیاج داشتیم. مسلم است که این معنا درباره خدا محال است؛ خدا به چیزی احتیاج ندارد. گاه پشیمانی ما از بخشش به خاطر این است که بعد از بخشش متوجه می‌شویم که اشتباه کرده‌ایم و طرف مقابل صلاحیت این بخشش را نداشته است. اما خدا به هر کس هر چیزی را می‌بخشد براساس حکمت می‌بخشد. یعنی بهترین کاری است که انجام می‌دهد. بنابراین دیگر پشیمانی برای او معنا ندارد.

بخشش بی‌منت

إنْ أَعْطَیْتَ لَمْ تَشُبْ عَطَاءَکَ بِمَنٍّ؛ «خدایا اگر تو عطایی کنی، آن را با منت گذاشتن آمیخته نمی‌سازی!»

خدا چون به هیچ وجه به هیچ چیز در هیچ حالی نیاز ندارد، وقتی بخششی هم به کسی می‌کند نیازی ندارد به اینکه او را تحقیر کند. منت گذاشتن انگیزه نفسانی می‌خواهد و آن وقتی است که انسان احساس کمبود کند و به خیال خود برای ترمیم این کمبود خود وقتی احسانی به کسی می‌کند می‌گوید: منم که در حق تو احسان کردم و اگر من این کار را نکرده بودم تو چنین و چنان می‌شدی.

گفتن این سخنان برای پوشاندن حقارت ذاتی است. اگر موجودی هیچ نقصی در وجودش نباشد و کمبودی نداشته باشد، حقارت برای او معنایی ندارد و هیچ انگیزه‌ای برای منت گذاشتن ندارد، بلکه می‌بخشد چون دوست دارد فیض از او ناشی شود و به خلایق برسد. این مطلب روشن است و بر اساس مبانی استدلالی هم خدا نیازی به منت گذاشتن ندارد.

توفیق شکرگزاری

یکی از شیوه‌های قرآن این است که نعمت‌های خدا را مدام بیان می‌کند، معلوم می‌شود که در واقع خدا می‌خواهد ما را وادار به شکرگزاری در مقابل نعمت‌هایش کند. آیا این یک نوع چشمداشت پاداش نیست؟

اگر خداوند بنده را به شکر راهنمایی می‌کند برای این نیست که او از شکر کردن بنده لذت می‌برد و دوست دارد دیگران در مقابلش تواضع و چاپلوسی کنند. وقتی می‌گوید شکر من را به جا بیاورید برای این است که خیر بنده را می‌خواهد. می‌داند بنده‌ای که شکرگزار نباشد به کمال نمی‌رسد. این هم یک لطف دیگری است برای اینکه به او بفهماند که رسیدن به سعادت و لیاقت دستیابی به نعمت‌های ابدی بهشتی منوط به داشتن خلق و خوی شکرگزاری است.

صبر خداوند در برابر معصیت بندگان

تَسْتُرُ عَلَی مَنْ لَوْ شِئْتَ فَضَحْتَهُ، وَ تَجُودُ عَلَی مَنْ لَوْ شِئْتَ مَنَعْتَهُ «بر کسانی پرده‌پوشی می‌کنی که اگر می‌خواستی آنها را رسوا می‌کردی، و بخشش می‌کنی بر کسانی که اگر می‌خواستی آنها را محروم می‌کردی.»

بسیاری از مردم در اثر سوء اختیار مرتکب کارهای زشتی می‌شوند که موجب رسوایی است، اما خدای متعال زود آنها را رسوا نمی‌کند، بلکه پرده‌پوشی می‌کند و عیوب آنها را می‌پوشاند. برخی نیز هستند که خداوند نعمتی به آنها می‌دهد اما آنها نه تنها در راه خیر از آن استفاده نمی‌کنند بلکه آن را در راه عصیان الهی به کار می‌گیرند. مقتضای چنین رفتاری عقوبت و سلب نعمت از آنها است، اما خدای متعال جز در برخی موارد استثنایی چنین کاری هم نمی‌کند.

خداوند کسانی را که مرتکب گناه می‌شوند و حتی موجب ایذاء دیگران می‌گردند زود مؤاخذه نمی‌کند، بلکه به آنها مهلت می‌دهد. این مهلت دادن برای این است که آنها فرصتی پیدا کنند شاید متنبه شوند و دست از کار زشت خود بردارند. مگر اینکه کار به جایی برسد که نه تنها خودشان از این نعمت‌ها بیشتر سوءاستفاده کنند و بر عذاب خود بیفزایند، بلکه باب هدایت را به روی دیگران هم ببندند. در این صورت دیگر حکمت الهی اقتضا نمی‌کند که آنها باقی بمانند و به کارهای خطای خود ادامه دهند، بلکه خدای متعال آنها را مؤاخذه و هلاک می‌کند و در همین عالم هم مزه گناهانشان را به آنها خواهد چشاند.

نقش توبه در سرنوشت انسان

أَنْتَ الَّذِی فَتَحْتَ لِعِبَادِکَ بَاباً إِلَی عَفْوِکَ، وَ سَمَّیْتَهُ التَّوْبَةُ... «تو خدایی هستی که برای بندگانت دری را به سوی عفو خود باز کردی و آن را توبه نام نهادی»

اگر انسان مقداری از عمر خویش را با کارهای خوب بگذراند و مقدار دیگر را هم با کارهای بد، مسلم است که خدا همه کارهای وی را، بد حساب نمی‌کند و پاداش کارهای خوبش را می‌دهد وگرنه خلاف عدالت است. پس توبه چه نقشی در سرنوشت او دارد؟

اگر باب توبه نبود، در این صورت کسی که نیمی از عمر خود را در کارهای بد و نیمی را در کارهای خوب گذرانده است، در آخرت باید عمر آخرتی وی به دو بخش تقسیم شود و بخش اول را در جهنم و بخش دوم را در بهشت به سر برد و این عین عدالت بود. اما آیا این حالت با گشایش باب توبه برای بندگان مساوی است؟ هرگز، این دو بسیار متفاوتند.

تفضل خاص الهی درباره توبه این است که اگر بنده توبه واقعی کند و آنچه لازمه توبه نصوح است را انجام دهد، همه گناهان گذشته‌اش آمرزیده می‌شود؛ گویا هیچ گناهی مرتکب نشده است. این تفضل بسیار بزرگی است. این تفضل برای برخی بندگان تا جایی ادامه پیدا می‌کند که می‌فرماید: «یُبَدِّلُ اللّهُ سَیِّئَاتِهِمْ حَسَنَاتٍ؛ خداوند گناهان آنان را به حسنات تبدیل می‌کند.»(فرقان، ۷۰)

ارزش معامله با خدا

و قُلْتَ: مَنْ ذَا الَّذِی یُقْرِضُ اللّهَ قَرْضاً حَسَناً فیضاعفه له اضعافا کثیرةٌ «خدایا، تو گفتی، چه کسی به خداوند قرض نیکویی می‌دهد تا خدا مال او را به مراتب زیادی چند برابر گرداند؟»

اشکال کار ما این است که این قدر این آیات و روایاتِ مربوط به آنها را شنیده و خوانده‌ایم که دیگر به این نحو سخن گفتن و شنیدن عادت کرده‌ایم و آنها را جدی نمی‌گیریم. واقعا اگر کسی باور کرده باشد که جایی بسیار معتبر هست که به سرمایه او چندین برابر سود می‌دهد چرا در آنجا سرمایه‌گذاری نکند؟ عدم سرمایه‌گذاری نزد خدا ناشی از ضعف ایمان است.

به همین سبب هم خدای متعال به بیان‌های مختلف انسان را تشویق می‌کند که با خدا معامله کنند. این بیانات نهایت لطف الهی برای ما بندگان ضعیف، قاصر و کم‌فهم است که با این بیانات ارزش معامله با خدا و بندگی خدا را بفهمیم.

اگر اندکی دقیق‌تر فکر کنیم شرمنده می‌شویم که خدا با ما این‌گونه صحبت می‌کند. ما اصلا چه داریم که به خدا قرض دهیم؟ با وجود این، خدای مهربان با چنین بیانی با ما سخن می‌گوید.

اگر کسی باور کرده باشد که جایی بسیار معتبر هست که به سرمایه او چندین برابر سود می‌دهد چرا در آنجا سرمایه‌گذاری نکند؟ عدم سرمایه‌گذاری نزد خدا ناشی از ضعف ایمان است. خدای متعال به بیان‌های مختلف انسان را تشویق می‌کند که با خدا معامله کنند. این بیانات نهایت لطف الهی برای ما بندگان ضعیف، قاصر و کم‌فهم است که با این بیانات ارزش معامله با خدا و بندگی خدا را بفهمیم. اگر اندکی دقیق‌تر فکر کنیم شرمنده می‌شویم که خدا با ما این‌گونه صحبت می‌کند.

**تفضل خاص الهی درباره توبه این است که اگر بنده توبه واقعی کند و آنچه لازمه توبه نصوح است را انجام د

نکته ورزشی

تلاش همه‌جانبه برای سالم‌سازی ورزش

* سیدسعید مدنی

وزیر ورزش در نامه‌ای به وزیر اطلاعات « ورود و برخوردجدی» وزارتخانه متبوع ایشان را با واسطه‌ها و دلالان غیررسمی ورزش به ویژه فوتبال خواستار شد. آقای وزیر در بخشی از این نامه آورده است« از آنجایی که مدتی است عوامل نامشخص وغیر رسمی تحت عنوان واسطه درانتقال ورزشکاران خارجی به کشور روابط ناسالمی را ایجاد کرده و موجب بروز مشکلات زیاد وفعالیت غیرقانونی و عوارض حقوقی و مالی برای باشگاه‌های مختلف ورزشی و به ویژه فوتبال شده‌اند...» بیش از هر چیز ما از این خوشحال هستیم که بالاخره یکی از مدیران ورزش آن هم‌مدیر ارشد ورزش صدای اعتراضش نسبت به عملکرد دلالی افسار پاره کرده در ورزش بلند شد و در نامه خود قبول کرد که« ...مدتی است...»!! عده‌ای به شکل سودجویانه و قانون شکنانه به جان ورزش و علی الخصوص فوتبال افتاده‌اند و برای تامین منافع نامشروع خود برعلیه منافع ملی و سلامت ورزش عمل می‌کنند و ماهم اضافه می‌کنیم که حتی باعث خدشه دار شدن حیثیت ورزش در مجامع بین‌المللی ورزش و دادگاه‌های فیفا و... شده‌اند.

اما علاوه‌بر این خوشحالی، این را هم مجبوریم حتما برای ثبت در تاریخ بیاوریم که صدای اعتراض و فریاد علیه تاخت و تاز مشتی فرصت‌طلب آویزان در ورزش سال‌های سال است که از سوی استخوان خرد کرده‌ها وکارشناسان اصیل و رسانه‌هایی که معنای چیزهایی مثل شرافت و تعهد و وجدان کاری و حرفه‌ای وعِرق ملی و... را می‌فهمند، بلند است.

سال‌های سال است حداقل این نشریه دارد برادرانه ودلسوزانه واز سر انجام وظیفه می‌نویسد که برای مبارزه با فساد دامنگیری که در ورزش به راه افتاده، از یکسودرسایه غفلت مسئولین ورزش و از سوی دیگر جولان دادن غربزدگانی که هرهری مسلکی را در رسانه‌های خود به ویژه برخی برنامه‌های ورزشی و فوتبالی سیما، ترویج می‌کنند و رواج می‌دهند، مدیران ورزش باید کمر همت راست کنند، غیرتِ مسئولیت نشان دهند و شجاعانه و قاطعانه و البته به صورتی قانونی وارد مبارزه بی‌امان با این باندهای رسوا و قالتاق‌های خوش دک و پز! ونفوذی بشوند و البته در این راه از سایر دستگاه‌ها و تشکیلاتی که می‌توانند نقش موثر و مثبتی بازی کنند کمک بگیرند و در یک حرکت همه‌جانبه ومقتدرانه شر این جریانات منحوس را از سر ورزش کم کنند.اما متاسفانه در نزد اکثر قریب به اتفاق مسئولین امر گوشی برای شنیدن این اعتراضات وهشدارهای خیر خواهانه نبود و... حالا اگر پس از این همه سال و این همه فریاد واعتراض، وزیر ورزش به این نتیجه رسیده که «مدتی است...»!! که جریانات و باندها و افرادی منفعت‌جو به جان ورزش و رشته‌هایی مثل فوتبال افتاده و راه پیشرفت آن را به نفع منافع نامشروع خود مسدود کرده و باید حتما در برخورد با این جریانات غیرقانونی دلالی و عملکرد مخرب آنها کار و اقدامی کرد و برای این کار هم لازم است تشکیلات و وزارتخانه‌های دیگری مثل وزارت اطلاعات به میدان بیایند، به مصداق آن ضرب المثل معروف که « جلوی ضرر را از هر کجا بگیری، منفعت است» باعث خوشحالی است.

با این حال باید دانست دامنه فعالیت و خرابکاری این جریانات اولا،فقط به« انتقال ورزشکاران خارجی و روابط ناسالم ناشی از آن» محدود نمی‌شود واین جریانات به دلایلی که بالاتر اشاره شد با گستاخی و وقاحت هر چه تمامتر در همه ارکان ورزش و فوتبال رسوخ و رخنه کرده وآن را از ابعاد گوناگون، فنی و اخلاقی و فرهنگی و... آلوده و مسئله دار کرده‌اند، ثانیا ماجرای مبارزه با فساد در فوتبال با نوشتن یک نامه و ارائه چند تحلیل پیرامون آن حل نمی‌شود که اینجا نیز مثل هر جای دیگر « عمل» آن هم عمل انقلابی و مدیریت جهادی و برخورد قانونی لازم است.

قدم بایداندر طریقت نه دم
که اصلی ندارد دمِ بی‌قدم

پس از ناراحتی محمدی، این بار پست معنادار«بنا» حاشیه ساز شد

«فرایند انتخابی» چالش جدی پیش روی ورزش ملی ایران

احتمال ضعیف ادامه همکاری سرمربیان تیم‌های ملی با فدراسیون کشتی

سرویس ورزشی-

فرایند انتخابی تیم‌های ملی کشتی آزاد و فرنگی ایران در چند دهه اخیر و به خصوص در این سال‌ها به یکی از پیچیده‌ترین موضوعات ورزش ملی کشورمان تبدیل شده و هر رئیسی که گام به این فدراسیون می‌گذارد با چالش و معضل انتخابی روبه‌رو است و با توجه به قدمت کشتی ایران هنوز نتوانسته‌ایم راهکاری علمی، عملی و ماندگار در این زمینه داشته باشیم.

علیرضا دبیر که تابستان سال گذشته با آرای مجمع فدراسیون به عنوان رئیس‌سکاندار کشتی شد، تدوین برنامه‌ای برای حل مشکل فرایند انتخابی تیم‌های ملی را وعده داد.

با توجه به تعویق بازی‌های المپیک، فدراسیون کشتی این فرصت را پیدا کرد تا برنامه فرایند انتخابی تیم‌های ملی کشتی را قانونی دنبال کند. بر همین اساس علیرضا دبیر رئیس‌فدراسیون کشتی در نشست خبری هفته گذشته خود به صراحت اعلام کرد که نفرات تیم ملی برای حضور در بازی‌های المپیک براساس فرایند جدید انتخابی تیم ملی انتخاب خواهند شد، موضوعی که این روزها در صدر اخبار کشتی قرار گرفته است.

کم شدن اختیارات سرمربیان تیم‌های ملی کشتی آزاد و فرنگی در این فرایند و به نوعی نداشتن هیچگونه اختیاری سبب ناراحتی «غلامرضا محمدی» سرمربی تیم ملی کشتی آزاد شده و البته «محمد بنا» که کمتر در جلسات بررسی این فرایند حضور یافته و این روزها نیز کمتر دیده می‌شود، هنوز در این خصوص اظهار نظری نداشته و با توجه به شناختی که از روحیات بنا و کارنامه وی در سال‌های گذشته در داشتن اختیارات تام و کامل در انتخاب ملی‌پوشان وجود داشته، به نظر نمی‌رسد که او نیز به همین راحتی با این فرایند که سرمربی تیم ملی هیچگونه اختیاری در آن ندارد، کنار بیاید و تن به آن بدهد.

دبیر: ذره‌ای کوتاه نمی‌آیم

دبیر در این جلسه صراحتا اعلام کرد وظیفه سرمربیان انتخاب ملی‌پوش نیست بلکه آماده سازی آنان است و وی ذره‌ای در این‌باره کوتاه نخواهد آمد، موضوعی که با توجه به پیشینه محمد بنا، احتمال ادامه همکاری وی با فدراسیون کشتی را از بین می‌برد. سکوت عجیب بنا طی روزهای گذشته و بی‌تفاوتی وی نسبت به اتفاقات اخیر بیش از پیش باعث مطرح شدن بحث استعفای او شده است. در حالیکه سکوت محمد بنا کماکان ادامه دارد، انتشار متنی از سوی وی در شبکه اجتماعی به فرضیه قطع همکاری او با فدراسیون کشتی با توجه به اختلاف نظر گسترده قوت بخشیده است. بنا در پست خود متنی را منتشر کرد که در آن نوشته شده بود «آمدن دلیل می‌خواهد، ماندن بهانه و رفتن هیچکدام»،در چنین شرایطی با توجه به شنیده‌ها، احتمال ادامه همکاری سرمربیان تیم‌های ملی به پایین‌ترین حد خود رسیده است.

حبیبی: نقش سرمربی را نباید نادیده گرفت

در این میان‌هادی حبیبی قهرمان اسبق کشتی آسیا و سرپرست پیشین تیم ملی کشتی آزاد کشورمان اعتقاد دارد فرایند یا چرخه انتخابی را به هیچ عنوان نمی‌توان بطور ۱۰۰ درصد اجرا کرد و نقش سرمربی را نباید نادیده گرفت.

وی با بیان اینکه فدراسیون کشتی ایران پیش از این هم فرایندی برای انتخاب نفرات تیم‌های ملی تدوین و اجرایی کرده است، اظهار داشت: در ابتدا باید به این نکته اشاره کرد که چرخه انتخابی تیم ملی، اقدامی برای نخستین بار نیست، چرا که ما در سال‌های قبل هم فرایند انتخابی تیم ملی را داشتیم و مدتها طبق همان روال عمل می‌کردیم.

فرایند انتخابی باید تبصره‌هایی هم داشته باشد

وی تصریح کرد: به عنوان کسی که سالها به عنوان ملی‌پوش در میادین مختلف بودم و بعدها به عنوان مربی و سرپرست در کادر فنی تیم ملی فعالیت می‌کردم معتقدم فرایند یا چرخه انتخابی را به هیچ عنوان نمی‌توان بطور ۱۰۰ درصد اجرا کرد. تجربه نشان داده این فرایند باید تبصره‌های مختلفی هم داشته باشد تا بتوانیم بهترین و منطقی‌ترین تصمیمات را برای تیم‌های ملی اتخاذ کنیم. قهرمان اسبق کشتی آسیا درخصوص نقش سرمربی تیم ملی در چرخه انتخابی ادامه داد: نقش سرمربی تیم ملی در انتخاب ترکیب و همچنین اجرای چرخه انتخابی تیم ملی غیر قابل انکار است. به هیچ عنوان نمی‌توان فرایندی را برای انتخابی تیم ملی تعریف کرد و نقش سرمربی را نادیده گرفت. مطمئناً اگر نظر و قدرت و تحکم سرمربی را از او بگیریم، دیگر چیزی از توان او برای فعالیت در این عرصه باقی نمی‌ماند.

نظر سرمربی باید در انتخابی اعمال شود

حبیبی افزود: باید کاری کرد که نظر سرمربی و کادر فنی هم در بحث چرخه انتخابی تیم ملی اعمال شود، چراکه این مربیان هستند که بعد از هر شکست و نتیجه ضعیف پاسخگوی مردم و متولیان ورزش خواهند بود.

سرپرست پیشین تیم ملی کشتی آزاد با اشاره به فرایند انتخابی کشور روسیه گفت: اهمیت چرخه انتخابی تا حدی است که روس‌ها به عنوان قدرت اول کشتی دنیا همواره به آن احترام گذاشته و حتی بزرگترین و معروفترین ستاره‌های کشتی خودشان را تابع قوانین آن کرده‌اند. اینکه ما چقدر پایبند قوانین چرخه انتخابی خودمان باشیم بسیار مهم است، در نتیجه باید طوری این فرآیند تدوین و نهایی کرد که بتوان با رعایت مصالح و تبصره‌های لازم، آنرا به خوبی اجرا کنیم.

وی در ادامه افزود: چرخه انتخابی باید مثل یک طرح پژوهشی باشد و بتوان آنرا رفته رفته در طول زمان اجرا و تکمیل کرد. در کل می‌توان گفت چرخه انتخابی بسیار مثبت و سازنده است به شرطی که به خوبی تدوین و اجرایی شود.

حاج‌کناری: نباید به خاطر اختلاف نظر فردی را حذف کنیم

عباس حاج‌کناری مربی تیم ملی کشتی آزاد نیز، درخصوص چرخه انتخابی تیم ملی اظهار داشت: من در جلسات حضور نداشته ام و نمی‌دانم مفاد آن چیست. نمی‌دانم کارشناسان چه موافقت‌ها و مخالفت‌هایی را انجام داده‌اند. در مجموع معتقدم این نظرات باید به بهترین انتخاب منجر شود. امیدوارم این چرخه به صورت قانون و یک تفاهم اصلی صورت بگیرد. این یک تغییر خوب برای کشتی است و شرایط کشتی ایران را رو به رشد می‌کند.

وی درخصوص اختلاف نظرها در این زمینه عنوان کرد: اختلاف نظر چیز خوبی است هرکسی می‌تواند نظرش را مطرح کند. اختلاف نظرها ربطی به حذف یک نفر ندارد. وقتی فقط اختلاف نظری وجود دارد، دلیل نمی‌شود آن نفر را حذف کنیم تا آن مشکل رفع شود. من نه با دبیرو نه با محمدی صحبتی نداشته ام و از این موضوع‌ها بی‌اطلاع هستم. نمی‌دانم این بحث‌ها که درباره جلسه چرخه انتخابی مطرح شده، چه بوده. در خود تیم ملی غلامرضا محمدی وقتی بحث فنی را می‌گوید شاید با هم اختلاف نظر داشته باشیم ولی با بحث آن را حل می‌کنیم.وی افزود: خیلی از موضوعات حرفه‌ای شده است. این هنر مدیر است که مصالحه ایجاد کند. به سادگی گذشتن از افراد به کشتی ضربه می‌زند. دوستان می‌توانند با بحث و تبادل نظر به تفاهم برسند. در مجموع چیزهایی که من می‌شنوم به آن خوشبین هستم و منتظر اتفاقات خوب هستیم.

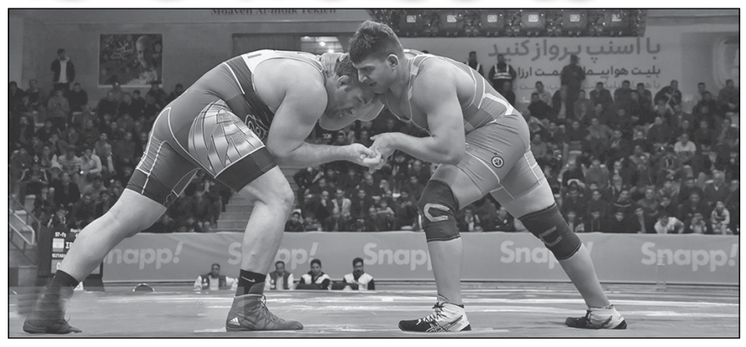

۲۷ اردیبهشت؛ پیش به سوی فوتبال با از سر گیری بوندسلیگا

کمیته برگزاری رقابت‌های بوندسلیگا اعلام کرد که ادامه فصل بعد از وقفه دو ماه به خاطر ویروس کرونا در ۱۶ ماه می(۲۷ اردیبهشت) از سر گرفته می‌شود.

دو ماه بعد از توقف فوتبال در دنیا، حالا آلمان پیش‌گام شده و انتظار می‌رود سایر لیگهای بزرگ قاره، به جز لیگ فرانسه، از الگوی آلمان دنباله‌روی کنند.به گزارش کیکر،کریستیان سیفرت رئیس‌برگزاری رقابت‌های بوندسلیگا اعلام کرد که ادامه فصل از روز ۲۷ اردیبهشت پیگیری می‌شود.

به این ترتیب بوندسلیگا به نخستین لیگ معتبر اروپایی تبدیل می‌شود که بعد از شیوع ویروس کرونا دوباره استارت می‌خورد. البته فدراسیون فوتبال آلمان اعلام کرد که ادامه بازی‌ها بدون حضور تماشاگران خواهد بود و همه بازی‌ها با تدابیر بهداشتی لازم و پروتکل‌های که در اختیار آنها گذاشته شده برگزار می‌شود.

روز گذشته دولت آلمان تشکیل جلسه داد و کابینه مرکل چراغ سبز لازم را برای ادامه لیگ صادر کرد.

باوجود آنکه در گزارش‌ها آمده که بوندسلیگا در ۱۵ ماه می‌استارت خواهد خورد اما طبق اعلام رئیس‌بوندسلیگا این ادامه این رقابت‌ها ۱۶ ماه می، یعنی روز شنبه ۲۷ اردیبهشت خواهد بود.قرار است که دیدار نخست بین دو تیم بوروسیا دورتموند و شالکه برگزار شود.

آلمان یکی از کشورهایی است که آمار مبتلایان به کرونا در آن بسیار بالا است با این حال در هفته‌های اخیر شمار مبتلایان در این کشور کاهش داشته است.

فردا؛ جلسه هیئت‌رئیسه فدراسیون فوتبال برای بررسی اساسنامه

هیئت‌رئیسه فدراسیون فوتبال در جلسه فردای خود قرار است پیش‌نویس اساسنامه این فدراسیون را که در دست اصلاح قرار دارد برای ارسال به فیفا بررسی کند.

اساسنامه فدراسیون فوتبال طبق جدول زمان‌بندی ارائه شده به فیفا در دست اصلاح است. پیش‌نویس این اساسنامه آماده شده که پیش از ارسال به فیفا قرار است در جلسه هیئت‌رئیسه فدراسیون فوتبال بررسی شود.هیئت‌رئیسه فدراسیون فوتبال از همین رو، فردا(یکشنبه) جلسه‌ای را برگزار خواهد کرد که در این جلسه به بررسی اساسنامه پرداخته خواهد شد و در صورت تأیید پیش‌نویس اساسنامه برای بررسی دقیق آن به فیفا ارسال می‌شود.در صورتی که فیفا پیش‌نویس اساسنامه را تأیید کند یا به مواردی از آن ایراد بگیرد، پس از مطرح شدن در هیئت‌رئیسه و تأیید نهایی، این پیش‌نویس برای اعضای مجمع ارسال خواهد شد تا اعضا با مطالعه دقیق آن برای جلسه تصویب اساسنامه آماده شوند.طبق جدول زمان‌بندی ارائه شده به فیفا، قرار است پس از تصویب اساسنامه فدراسیون فوتبال در مجمع، انتخابات این فدراسیون برگزار شود. مهدی محمدنبی دبیرکل فدراسیون فوتبال ضمن تایید خبر فوق گفت: امیدواریم پس از اصلاح اساسنامه، افراد باتدبیر و ورزشی بتوانند در کنار هم فدراسیون را مدیریت کنند.وی درباره زمان برگزاری مجمع این فدراسیون برای اصلاح اساسنامه و برگزاری انتخابات گفت: این تاریخ‌ها مشخص است اما به زودی اطلاع‌رسانی خواهد شد. البته اعلام تاریخ دقیق بستگی به روند اصلاح اساسنامه توسط فیفا و اعضای مجمع دارد، چرا که این روند همانند یک پازل است که تکمیل آن به همدیگر ربط دارد. هر چقدر پیش‌نویس اساس نامه سریع‌تر به تایید فیفا برسد، مجمع انتخاباتی هم سریع‌تر برگزار خواهد شد.

حدیث دشت عشق

یادی از شهید مدافع حرم حسن قاسمی‌دانا

فانی در حق

شهید حسن قاسمی‌دانا شهریور سال ۱۳۶۳ در استان خراسان به دنیا آمد. از کودکی مدافع حق بود. در یازده سالگی به بسیج پیوست و در ۱۷ سالگی مربی آموزش‌های نظامی شد. از همان نوجوانی به طور خودجوش مداحی می‌کرد و در سیزده سالگی وقتی از اولین سفر راهیان نور برگشت، انگار حسن دیگری از شلمچه برگشته بود و معرفت خاصی نسبت به شهدا یافته بود.

او مؤسس و علمدار هیئت روضه: الحسین(ع) بود. در سال ۱۳۹۰ به سوریه و از همانجا به کربلا رفت. در فروردین ۹۳ به طور داوطلبانه به سوریه رفت و به تیپ فاطمیون پیوست. معتقد بود اسلام مرز ندارد و هر جا اسلام در خطر باشد باید به دادش برسیم. در تاریخ ۱۸ اردیبهشت ۱۳۹۳ با حمله تکفیری‌ها به حی‌الزهرا در لیرمون حلب که منطقه شیعه‌نشین محسوب می‌شد، در عملیات ثامن‌الائمه(ع) با فریاد یا ابوالفضل(ع) و رجزخوانی در حالی که نارنجکی به دست داشت مورد اصابت چند گلوله قرار گرفت و در ساعت ۹ صبح به وقت سوریه در بیمارستانی در حلب به شهادت رسید. پنجشنبه ۲۵ اردیبهشت ۱۳۹۳ همزمان با وفات حضرت زینب(س) شد آخرین وداع مادر و فرزند به وقت اردیبهشت. کتابی با عنوان «به وقت اردیبهشت» به قلم مریم عرفانیان به روایت زندگینامه شهید حسن قاسمی‌دانا پرداخته است. از لابه‌لای نوشته‌های این کتاب می‌توان انگیزه‌های شهادت‌طلبی شهید حسن قاسمی‌دانا را این‌گونه برشمرد: شوق به لقاءالله، زندگی راستین، بزرگی روح و بدی زمان، دل بریدن از دنیای فانی و دل بستن به حقیقت باقی، اجرای حق و احیای اسلام.

خواندنی از ورزش

* مسعود سلطانی‌فر وزیر ورزش و جوانان در حکمی فریبا محمدیان را به عنوان عضو هیئت‌رئیسه فدراسیون والیبال منصوب کرد. محمدیان پیش از این معاون بانوان وزارت ورزش و جوانان بود که بر اساس قانون، بازنشسته اعلام شد. وزیر ورزش پیش از این نیز در حکمی دیگر، علی اصغر مونسان را به عنوان عضو هیئت‌رئیسه فدراسیون والیبال منصوب کرده بود.

*موسسه خیریه راجرر فدرر، ستاره تنیس سوئیس اعلام کرد که او مواد غذایی به ارزش یک میلیون دلار برای ۶۴ هزار کودک و خانواده‌های آنها اختصاص داده است.فدرر که مادرش اصلیتی آفریقای جنوبی دارد در پستی نوشت: اکنون باید بیش از هر زمان دیگری برای کمک به خانواده‌های نیازمند متحد شویم.این برای نخستین‌بار نیست که فدرر چنین اقدام‌های انسان دوستانه‌ای را انجام می‌دهد. موسسه خیریه او بارها به کودکان در آفریقای جنوبی کمک کرده است.

*حمیدرضا عزتی دبیر فدراسیون هندبال درباره انتخاب کادر فنی و مربی تیم ملی هندبال بزرگسالان گفت: هنوز در این خصوص تصمیمی گرفته نشده است. قرار بود جلسه کمیته فنی با حضور رئیس‌فدراسیون برگزار شود تا در این خصوص تصمیم گیری شود. در جلسه کمیته فنی در مورد انتخاب مربیان در همه رده‌های سنی و هر دو بخش آقایان و بانوان تصمیم گیری خواهد شد.

*با توجه به لغو مسابقات لیگ ملت‌های والیبال ۲۰۲۰ و همچنین تعویق المپیک، تیم ملی ایران تقریبا هیچ برنامه‌ای در تابستان ۹۹ ندارد. همین موضوع باعث شده تا فدراسیون به فکر شروع لیگ برتر سال ۹۹ در اواخر تابستان(شهریور ماه) باشد.البته در روزهای اخیر هم سازمان لیگ و هم فدراسیون والیبال روی ممانعت از حضور تیم‌های بدهکار به لیگ برتر تاکید کردند و تا آخر خرداد به تیم‌های بدهکار برا تسویه حساب وقت دادند.داورزنی، رئیس‌فدراسیون والیبال دیروز در گفت‌وگویی اعلام کرد فدراسیون حتی ممکن است تصمیم به برگزاری لیگ با حضور ۱۰ یا ۸ تیم را بگیرد چون تیم‌های بدهکار مجوز ورود نخواهند گرفت.

*وکیل فدراسیون جودوی ایران با اعلام خبر زمان قطعی برگزاری دادگاه رسیدگی به پرونده محرومیت فدراسیون جودو از شرکت در تمام مسابقات بین‌المللی گفت: دادگاه حکمیت ورزش در تاریخ ۲۶ شهریور ۱۳۹۹ برگزار می‌شود.

جانباز مشهدی به جمع شهدا پیوست

جانباز ۷۰ درصد دفاع مقدس، صباح فیاض دری از مشهد پس از تحمل سال‌ها درد و رنج ناشی از مجروحیت به مقام رفیع شهادت نائل شد.

شهید فیاض دری در اثر مشکلات ریوی که سال‌ها از عوارض ناشی از آن رنج می‌برد روز چهارشنبه در سن ۶۸ سالگی در بیمارستان شهید هاشمی نژاد مشهد به یاران شهیدش پیوست.

این جانباز شهید، یکم مرداد ۱۳۳۱ در نجف‌اشرف چشم به جهان گشود و پس از رسیدن به سن نوجوانی عازم جبهه‌های جنگ شد و در یکم شهریور ۱۳۶۱ در منطقه عملیاتی شلمچه بر اثر برخورد با مین به فیض جانبازی نایل آمد.

این جانباز سرافراز دفاع مقدس، بینایی چشم چپ و انگشت پای راست خود را از دست داده و سال‌ها از عارضه تراکستومی یا تنفس از زیر گلو رنج می‌برد.

پیکر مطهر این شهید والامقام روز پنج شنبه پس از ادای احترام در گلزار شهدای بهشت رضا (ع) مشهد به خاک سپرده شد.

همچنین حاج محمد فراهی فریمانی، جانباز ۷۰ درصد دوران دفاع مقدس پس از تحمل سال‌ها عوارض ناشی از جانبازی به مقام رفیع شهادت نایل شده و در زادگاهش فریمان به خاک سپرده شد.

کارمند رشوه‌گیر در ثبت اسناد و املاک یزد دستگیر شد

رئیس حفاظت و اطلاعات دادگستری استان یزد گفت: یک کارمند متخلف در اداره ثبت اسناد و املاک در شهرستان یزد که مبادرت به اخذ رشوه می‌کرد، شناسایی و دستگیر شد.

مجید فرهمندزاده افزود: بر اساس گزارش‌های مردمی مبنی بر تخلف یک کارمند اداره ثبت اسناد و املاک در زمینه ارتشاء و پاره‌ای از تخلفات دیگر، موضوع در رصد اطلاعاتی نامحسوس کارشناسان حفاظت و اطلاعات دادگستری قرار گرفت.

وی افزود: شگرد کارمند متخلف به این گونه بود که در پرونده‌های ثبتی که بنا به ضرورت شغلی به او ارجاع می‌شد با بهانه‌های خاص که نقشه برداری از پلاک ثبتی زمان بر است و یا نیاز به مستندات پلاک‌های مجاور است با تطمیع مراجعان، مبالغی را جهت زودتر حل شدن پرونده دریافت می‌کرد.

فرهمندزاده از ارتباط فرد دستگیر شده با چند نفر از دلال‌های اراضی ثبتی و همچنین برخی از مراجعان به اداره ثبت اسناد از طریق خط امن پرده برداشت و گفت: با شناسایی افرادی که به حساب‌های معرفی شده کارمند خاطی وجوهی را واریز کرده‌اند، پرونده‌ای در دادسرای یزد تشکیل و حسب دستور مقام قضایی فرد خطا کار در محل کار خود جلب شد.

وی با بیان وجود شواهدی دال بر دریافت وجوهاتی به صورت نقدی اظهار کرد: در موارد متعدد وجوهی تا ۵۰۰ میلیون ریال به حساب این کارمند متخلف واریز شده و همچنین در بررسی‌های به عمل آمده مشخص شد، برخی واریزی‌ها به حساب همسر متهم نیز صورت گرفته و حتی قراردادهای خریداری چند قطعه زمین به نام همسرش وجود داشته که در تحقیقات اولیه همسر نامبرده از آنها بی‌خبر بوده است.

رئیس حفاظت و اطلاعات دادگستری یزد تصریح کرد: در بازرسی از منزل نامبرده با حکم قضایی برخی اقلام ممنوعه دیگر نیز کشف و ضبط گردید که به آن موارد نیز در پرونده‌ای جداگانه رسیدگی خواهد شد.

گرداننده صفحه اینستاگرامی معاند در البرز دستگیر شد

رئیس پلیس امنیت عمومی البرزگفت: یک زن که با ایجاد صفحه اینستاگرامی، اقدام به انتشار مطالب کذب علیه نظام و مسئولان دولتی می‌کرد، توسط پلیس این استان دستگیر شد.

سرهنگ نورمحمد فتحی زاده افزود: در پی اقدامات اطلاعاتی پلیس امنیت عمومی استان البرز مشخص شد یک صفحه اینستاگرامی به صورت گسترده اقدام به انتشار مطالب کذب علیه نظام و مسئولان دولتی می‌کند، که بررسی موضوع در دستور کار پلیس امنیت عمومی قرار گرفت.

وی با بیان اینکه گرداننده این صفحه هیچ رد پایی از خود برجای نگذاشته بود، گفت: ماموران با انجام اقدامات پیچیده اطلاعاتی موفق به شناسایی مخفیگاه متهم در منطقه حصارک شهرستان کرج شدند و با هماهنگی مقام قضائی در یک عملیات غافلگیرانه نامبرده را دستگیر و به پلیس امنیت عمومی منتقل کردند.

فتحی زاده خاطرنشان کرد: تحقیقات بر روی این پرونده ادامه دارد.

توزیع بسته های اهدایی بنیاد برکت در ایلام آغاز شد

دبیر قرارگاه بنیاد برکت ستاد اجرایی فرمان حضرت امام خمینی(ره) استان ایلام گفت: ۱۷ هزار بسته خوراکی از سوی این ستاد به اقشار آسیب دیده از شیوع کرونا در استان ایلام اهدا شده است که توزیع آنها از دیروز آغاز شد.

مهدی سیاروک در گفت‌وگو با خبرنگار ایرنا اظهار داشت: این تعداد بسته خوراکی دیروز وارد استان شد و در قالب رزمایش احسان و همدلی بین صنوف آسیب‌دیده از کرونا و اقشار نیازمند توزیع می‌شود.

وی افزود: هر بسته خوراکی شامل یک کیسه برنج، روغن، مرغ، ماکارونی، نخود و لوبیا به ارزش ریالی ۳۲۰ هزار تومان است که به ۱۷ هزار خانوار استان ایلام اهدا خواهد شد.

سیاروک یادآور شد: این اقلام خوراکی به خانواده‌هایی اهدا می‌شود که توسط موسسه‌های خیریه، پایگاه های مقاومت بسیج، هیئت امنای مساجد و افراد خیر شناسایی و معرفی شده‌اند.

وی اضافه کرد: باتوجه به اینکه ستاد فرمان اجرایی امام در مرکز مبالغ قابل توجهی را در اختیار ۲ نهاد حمایتی کمیته امداد و بهزیستی قرار داده است بنابراین اقلام خوراکی اهدایی به مددجویان این دو دستگاه داده نمی‌شود.

وی با بیان اینکه این اقلام به تمام نقاط استان داده می‌شود، اظهار داشت: فهرست خانواده‌های نیازمند تمامی شهرستان‌های استان به قرارگاه ستاد اجرایی فرمان اجرایی امام در استان ارسال و این لیست مورد بازنگری و پایش قرار گرفته است.

سیاروک توضیح داد: باتوجه به اینکه اقلام اهدایی باید به همه خانواده‌ها داده شود لذا با پایش این فهرست اسامی خانواده‌هایی که قبلا از طرف سایر پویش‌ها هدایا و اقلام دریافت کرده‌اند، حذف خواهند شد.

واگذاری هپکو به ایمیدرو به زودی انجام می‌شود

معاون امور اقتصادی استانداری مرکزی گفت: بحث واگذاری شرکت هپکو به ایمیدرو برای دولت قطعی است و به زودی انجام می‌شود.

«سعید فرخی» در جمع خبرنگاران در اراک افزود: نشستی در خصوص بررسی مسائل و مشکلات شرکت‌های واگن پارس، هپکو و آذرآب با حضور «سعدی شیرکوند» معاون هماهنگی امور اقتصادی و زیربنای معاون اول رئیس‌جمهوری در ساختمان ریاست جمهوری برگزار شد که بحث واگذاری هپکو به ایمیدرو تاکید شد.

وی بیان کرد: برخی مسائل برای واگذاری بین سازمان خصوصی‌سازی و ایمیدرو باید طی شود که در این نشست مقرر شد این مسائل نیز تا یک هفته آینده به نتیجه برسد.

معاون امور اقتصادی استانداری مرکزی ادامه داد: در خصوص واگذاری واگن پارس به مپنا نیز مشکلی وجود ندارد و آمادگی تحویل این واحد صنعتی فراهم است و تا ۲ هفته آینده و با حل برخی مسائل، قرارداد برای تحویل واگن پارس به مپنا عقد می‌شود.

فرخی تصریح کرد: یکی از مباحث مربوط به آذرآب در خصوص ضمانت‌نامه‌هایی است که بانک کشاورزی برای قراردادهای مهم این واحد تولیدی انجام نداده بود که این امر نیز به دلیل برخی محدودیت‌ها انجام نشده و قرار است نشستی ویژه بین صندوق توسعه ملی، بانک صادرات و بانک مرکزی تا یک هفته آینده برگزار شود.

وی گفت: مصوبات ملی در خصوص حل مشکلات صنایع بزرگ استان مرکزی با جدیت دنبال می‌شود و تاکنون گام‌های بلندی در این راستا برداشته شده است.

کشف ۱۰۲ کیلوگرم مرفین در کرج

فرمانده انتظامی غرب استان تهران گفت: ۱۰۲ کیلوگرم مرفین در عملیات مشترک با پلیس البرز کشف شد.

سرتیپ محسن خانچرلی اظهار داشت: در پی اقدامات اطلاعاتی پلیس مبارزه با مواد مخدر استان و پلیس مبارزه با مواد مخدرالبرز، مشخص شد سه نفر از فروشندگان سابقه‌دار مواد مخدر، با تشکیل یک باند اقدام به فروش و توزیع گسترده مرفین در استان البرز می‌کنند.

وی افزود: ماموران با انجام اقدامات اطلاعاتی گسترده، موفق به شناسایی مخفیگاه متهمان در کمال‌آباد کرج شدند که بلافاصله به همراه اکیپی از ماموران پلیس مبارزه با مواد مخدر البرز به محل مورد نظر اعزام و با هماهنگی قضائی وارد مخفیگاه آنها شدند.

فرمانده انتظامی غرب استان تهران با اشاره به دستگیری سه متهم در این عملیات تصریح کرد: در بازرسی از مخفیگاه متهمان ۱۰۲ کیلوگرم مرفین کشف و یک خودرو سواری توقیف شد.

گلاب‌گیری در قم

آئین گلاب‌گیری همه ساله در ۱۴ استان ایران به صورت عمده از اوایل اردیبهشت تا اواخر خرداد براساس شرایط آب و هوایی و اقلیمی انجام می‌شود. خادمان آستان مقدس کریمه اهل‌بیت(س) در مؤسسه اقتصادی فرهنگی زائر این روزها برای برداشت گلاب از باغات آستان مقدس و تهیه گلاب ناب محمدی در بخش جعفریه قم در حال تکاپو هستند.

خبرنگار کیهان در لرستان به خاطر افشای مستندات زمین‌خواری بازداشت شد

سرپرست و خبرنگار کیهان در لرستان به دنبال افشای مستندات زمین‌خواری و تصرف عدوانی در عرصه فرهنگی- تاریخی ثبت ملی در خرم‌آباد با شکایت حمید رشیدی عضو هیئت مرکزی حزب اعتدال و توسعه در تهران، رئیس این حزب در لرستان و مشاور استاندار لرستان صبح روز پنجشنبه هنگامی که در محل دفتر روزنامه مشغول کار بود، با حکم جلب صادره از سوی دادسرای عمومی و انقلاب خرم‌آباد، بازداشت و به کلانتری ۱۱ این شهر انتقال یافت.

تصاویر بازداشت خبرنگار کیهان هنگام خروج مأموران از دفتر سرپرستی روزنامه کیهان به اضافه مطالب هتاکانه علیه این روزنامه که نشان می‌داد از قبل برنامه‌ریزی شده است، همراه با تصویر حکم جلب خبرنگار در پیج حمید رشیدی منتشر شد. در حالی که یکی از مأموران که لباس نظامی به تن داشت، از ارائه تصویر آن به خبرنگار با وجود اصرار وی، خودداری کرد.

نورمحمد سپهوند بدون هیچگونه اخطار قبلی با خودرو پلیس به کلانتری برده شد که حدود یک ساعت در بازداشتگاه کلانتری نگهداری و سپس به دادسرای عمومی و انقلاب این شهر انتقال یافت. این گزارش حاکی است دو تن از مأموران وی را از کلانتری به شعبه صادر کننده حکم جلب بردند که در این هنگام قاضی متصدی شعبه گفت: ایشان برود و اشتباه شده است. خبرنگار کیهان از قاضی پرسید: چرا برخلاف قانون بدون هیچگونه اخطار قبلی حکم جلب صادر شده، تصاویر بازداشت اینجانب در فضای مجازی منتشر و در حکم جلب قید گردیده که «دوبار در روز و یکبار در شب به منزل و مخفیگاه؟! اینجانب مراجعه و تا نتیجه نهایی اقدام و تحت‌الحفظ به این مرجع معرفی گردد».

اما قاضی صادرکننده حکم مذکور جز تکرار اینکه اشتباه کرده است، پاسخ قانع‌کننده‌ای ارائه نکرد. خبرنگار کیهان در خرم‌آباد طی حدود سه سال اخیر به خاطر چاپ مستندات در سه شعبه مختلف دادسرای عمومی و انقلاب خرم‌آباد دست کم ۴۸ بار به مراجع قضایی و انتظامی احضار، بازجویی و انگشت‌نگاری شده و از بابت شکایت آقای رشیدی مبنی بر چاپ خبر «زمین‌خواری و تصرف عدوانی» در عرصه فرهنگی تاریخی ثبت ملی تبرئه شده است و این در حالی است که متأسفانه به جای مجازات غارتگر بیت‌المال، خبرنگار کیهان تحت پیگرد قرار گرفته است. در همین حال یکی از مسئولان شعبه اجرای احکام، گفت: رأی صادره را مطالعه کرده و چون حق به جانب خبرنگار کیهان بوده، کتباً خواستار طرح پرونده در شورای مسئولان قضایی استان شده است. این پرونده مورد بررسی سعید رازانی دادستان خرم‌آباد قرار گرفت که با تأکید دادستان مبنی بر پیگیری موضوع، حدود ساعت ۱۴ ظهر پن

جهان

کشف ۲۰ هزار شیء و عتیقه مسروقه در ۱۰۳ کشور

بنا بر اعلام پلیس بین‌الملل (اینترپل) در یک عملیات هماهنگ مبارزه با قاچاق در ۱۰۳ کشـــور جهان، ۱۰۱ نفر بازداشت و نزدیک به ۲۰ هزار شـــیء و عتیقه‌جات مسروقه کشف و بازیابی شدند.

به گزارش ایرنا به نقل از نشـــریه فوربس،

در عملیاتی با هماهنگی ســـازمان جهانی گمرک، پلیس بین‌الملل و پلیس اتحادیه اروپا (یوروپل)، ۳۰۰ مورد تحقیقات در ۱۰۳ کشور جهان به جریان افتـــاد که در نهایت بـــه بازیابی نزدیک به ۲۰ هـــزار عتیقه‌جات و دیگر آثار باستانی مسروقه منتهی شد.

در بین عتیقه‌جات کشف شده، اشیای قیمتی دزدیده‌شده از کشورهای جنگ‌زده و آثار هنری به ســـرقت رفته از موزه‌ها و بناهای تاریخی به چشم می‌خورد.

پلیس آرژانتین در بزرگ‌ترین توقیف این عملیات، دو هزار و ۵۰۰ سکه عتیقه را که در فضای آنلاین به مزایده گذاشـــته شـــده بودند، بازیابی کرد و پلیس لتونی نیز در تحقیقات خود موفق به کشـــف یک هزار و ۳۷۵ ســـکه قدیمی شد.

در بخشـــی از این عملیـــات هماهنگ جهانی، مقامات اســـپانیا نیز در فرودگاهی در شهر مادرید چندین عتیقه کمیاب و نادر متعلق به دوره پیش از کشـــف قاره آمریکا را توقیف کردند. این‌اشـــیاء قیمتی شامل یک ماسک طلایی، مجسمه‌هایی از جنس طلا و جواهرات قدیمی بود که از کشور کلمبیا به سرقت رفته بودند.

مقامات پلیس افغانستان نیز در مأموریتی موفق شدند تا نزدیک به یک هزار شیء قیمتی را درســـت پیش از ارسال به استانبول ترکیه، در فرودگاه کابل توقیف کنند.

به گزارش یوروپل، این عملیات گســـترده بین‌المللی پاییز گذشته انجام شد اما به دلایل عملیاتی، اعلام جزئیات آن به زمان حال موکول شده است.

مقامات پلیس در کشـــورهای مختلف جهان، در این راستا، در عملیاتی موسوم به هفته گشت سایبری به طور خاص بر معاملاتی که از طریق اینترنت انجام می‌شـــود، تمرکز کردند. اینترنت این روزها به یکی از ابزار پرکاربرد در بازار سیاه آثار هنری و عتیقه‌جات تبدیل شده است.

بنا بر اعلام اینترپل، تقریبا یک‌ســـوم اشـــیای قیمتی که در جریان این عملیات بازیابی شدند در فضای آنلاین به فروش گذاشته شده بودند. قاچاق اشیای هنری و تاریخی معمولا توســـط همان شبکه‌های تبهکار بین‌المللی انجام می‌شـــود که در رأس معاملات مواد مخدر و سلاح قرار دارند. به گفته مأموران اینترپل، مخفی کاری‌ها در معاملات اشیای مسروقه فرصت مناسبی را برای پولشویی و کلاهبرداری فراهم کرده که به تامین مالی این شبکه‌های جرایم سازمان‌یافته کمک می‌کند.

«کارترین دِ بوله» رئیس یوروپل با انتشـــار بیانیـــه‌ای در این‌باره گفت: جرم سازمان‌یافته اشـــکال گوناگونی دارد که قاچاق کالاهای فرهنگی یکی از آن‌هاســـت؛ کســـب و کاری که نه از ســـوی جاعلان خودنما بلکه توسط شبکه‌های تبهکار بین‌المللی اداره می‌شود. نمی‌توان حساب آن را از مبارزه با قاچاق مواد مخدر و تسلیحات جدا کرد. می‌دانیم که گروه‌های مشابهی پشت هر دو هستند زیرا پای پول هنگفتی در میان است.

بر طبـــق برآوردها، قاچاق آثـــار هنری و عتیقه‌جات ســـالانه میلیارها دلار درآمـــد بـــه همـــراه دارد و پس از تجـــارت موادمخدر و تســـلیحات، به‌عنـــوان یکی از ســـودآورترین تجارت‌های غیرقانونی در جهان شـــناخته می‌شود.

آن‌طور که به‌نظر می‌رسد قاچاقچیان عتیقه از شرایط قرنطینه در جهان برای به دست آوردن اشیای قیمتی مورد نظر خود سوءاستفاده می‌کنند. در ماه مارس یکی از نقاشـــی‌های ونگوگ از موزه‌ای در هلند که به دلیل کرونا تعطیـــل بود به ســـرقت رفت و گروه‌های دیده‌بان نیز ایـــن روزها از افزایش فعالیت گروه‌های آنلاینی خبر می‌دهند که در دســـتبرد زدن به مســـاجد و بناهای تاریخی واقع در خاورمیانه و آفریقای شمالی که به دلیل کرونا بدون هیچ محافظتی به حال خود رها شده‌اند، دست دارند.

هند

عبور قطار از روی ۱۷ کارگر

رسانه‌های داخلی هند اعلام کردند عبور قطار از روی دست‌کم ۱۷ کارگر که روی ریل به خواب رفته بودند، منجر به مرگ آنها شد.

به گزارش ایسنا، در این حادثه که ساعت ۶:۳۰ بامداد روز جمعه به وقت محلی در شهر

«اورنگ آباد» واقع در ایالت «ماهاراشـــترا» در جنوب هند رخ داد، چند نفر دیگر نیز مصدوم شدند.

یک سخنگوی اداره راه‌آهن هند در این‌باره گفت: این قطار با واگن‌های خالی از روی این کارگران که در مســـیر بازگشـــت به خانه روی ریل یا در اطراف آن به خـــواب رفته بودند، عبور کرده و ۱۷ تن از آنان جان خود را از دست داده‌اند.

راننده قطار با دیدن افرادی که روی ریل راه‌آهن خوابیده بودند سعی در متوقف کردن قطار داشته اما موفق نشده است.

بنابر گزارش اســـپوتنیک، پس از اعلام قرنطینه سراسری از سوی دولت هند و با هدف مقابله با شیوع کرونا، میلیون‌ها کارگر مهاجر ناچار شده‌اند با پای پیاده و در شرایطی سخت به خانه‌های خود بازگردند.

چین

اثبات تأثیر واکسن کووید۱۹ بر میمون‌ها

تأثیر یک واکسن کووید۱۹ که در چین تولید شده، روی میمون‌ها به اثبات رسیده است.

به گزارش خبرگزاری تســـنیم، بر اساس گزارشـــی که در مجله Science منتشـــر شده اســـت، محققان ۱۱ ویروس را از ۱۱ بیمار جدا

کردند که از این میان، پنج نفر از کشـــور چین، سه نفر از ایتالیا، یکی نفر از سوئیس، یک نفر از انگلیس و دیگری از اسپانیا بود.

مطالعات حیوانی نشان داد که واکسن PiCoVacc می‌توانند آنتی‌بادی‌های خنثی‌کننده ویروس کرونا را به بدن موش‌ها، رت‌ها و پستاندارانی غیرانسانی (پریمات‌ها) وارد کند. محققان دو دوز متفاوت از واکسن را به هشت میمون تزریق کردند. میمون‌ها ســـه هفته در معرض ویروس کرونا قرار گرفتند ولی به این بیماری مبتلا نشدند.

فوت ۲ نفر بر اثر فرار و استرس

زلزله ۵/۱ ریشتری استان تهران خسارت و تلفات مستقیمی بر جای نگذاشت

استاندار تهران گفت: زلزله بامداد جمعه هیچ‌گونه خســـارتی نظیر تخریب واحدهای مسکونی و دیگر سازه‌ها را در پی نداشته است.

زلزله دقایق ابتدایی جمعه در اســـتان تهران باعث شد بسیاری از مردم شب را بیرون از منزل به صبح برسانند.

انوشـــیروان محســـنی بندپی در مصاحبه اختصاصی با خبرگزاری صدا و سیما، با تبیین جزئیات وقوع زلزله بامداد جمعه در استان تهران، اظهار داشت: در دقایق پایانی شامگاه پنجشـــنبه، زلزله‌ای به شدت ۲/۹ ریشـــتر در دماوند روی داد که شـــعاع تأثیر اولیه‌اش اطـــراف رودهن و بومهن بود و بلافاصله پس از آن در ساعت ۴۸ دقیقه بامداد جمعه، زلزله دیگری به قدرت ۵/۱ ریشـــتر در همان کانون، اما با شـــعاع بیشتر رخ داد.

محسنی بندپی افزود: این زلزله به حدی شدید بود که علاوه‌بر پایتخت در جنوب مازندران، اســـتان البرز و برخی استان‌های دیگر احساس شـــد و شرق شهر تهران را نیز به شدت تحت تأثیر قرار داد.

وی ادامـــه داد: کانون وقوع این زلزله را ابتدا روســـتای زیـــارت اعلام کردند، در حالی که مرکـــز وقوع این زلزله در روستایی به نام زیار در اطراف گسل مُشا است، گسلی که در شـــهر دماوند و در مرز میان استان‌های تهران و مازندران در نزدیکی امامزاده‌هاشم قرار دارد.

همچنین به گزارش ایسنا، استاندار تهران گفت: از بدو وقوع زلزله تیم‌های امدادی، خدماتی، اورژانس و هلال‌احمر وارد کار شده وبلافاصله اکیپ‌های امداد و نجات به روستاهای محل وقوع زلزله که در گسل مشا بوده، اعزام شدند.

محسنی بندپی افزود: خوشبختانه خسارت‌های مالی و جانی ناشـــی از زلزله نداشـــتیم و تنها دو مورد فوتی ناشی از عوارض غیراز زلزله (یکـــی در گیلاوند که بر اثر فرار یک ســـالمند از منزل دچار ضربه مغزی شـــده و مورد دومی‌نیز خانم ۲۱ ساله‌ای بوده که در اثر اضطراب و حمله قلبی‌ترس ناشی از زلزله) جان خود را از دست دادند.

وی تأکیـــد کرد: دو هزار و ۶۰۰ نفـــر تیم اورژانس و ۶ اکیپ هلال‌احمر به روستاهای شهرستان دماوند اعزام شدند؛ با همکاری دهیاران، بخشـــداران، فرمانـــداری و آماده بودن تمامی دســـتگاه‌ها از جمله آتش‌نشانی و راهداری، شرایطی فراهم شـــد که اکنون با اطمینان خاطر تا این لحظه مسائل خاصی که شاهد مشـــکلی برای شهروندان در استان تهران باشیم گزارش نشده است.

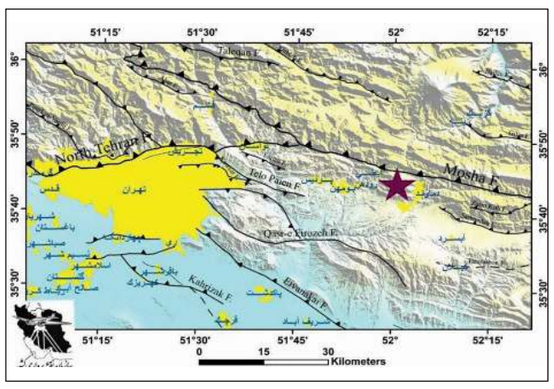

استاندار تهران ادامه داد: مصدومین نیز به جز دو نفری که در بیمارستان در حال مداوا هستند، بقیه افراد به‌صورت سرپایی مداوا شدند و به منازل خود بازگشتند.

وقوع ۴۰ پس لرزه

بندپی بیان کرد: بعد از زلزله رکورد بیش از ۴۰ پس‌لرزه را داشتیم که بزرگ‌ترین آن ۳/۹ ریشتر قدرت داشت، تفکر اولیه این بود که زلزله از ۲/۹ به شـــاید ۵/۱ افزایش یابد، اما آن چیزی که مهم است آمادگی تیم‌هایی است که موظف به خدمات‌رسانی برای امداد و نجات هستند.

وی افزود: ما مکان‌های اضطراری برای اســـکان موقت داریم، همچنین انبارهای هلال‌احمر که در این شرایط باید تغذیه مـــردم را فراهم کند نیز آمادگـــی دارند. مخازن آب ذخیره در مناطق مختلف اســـتان نیـــز آمادگی دارند که در صورت قطع انشعابات آب به منطقه آبرسانی کنند.

اســـتاندار تهران تأکید کرد: بلافاصله پـــس از زلزله با هماهنگی که با وزارت ورزش و جوانان داشتیم، درهای ۱۷ مرکز ورزشـــی روباز تهران برای اسکان موقت باز شده بود، هر چند نیازی نبود، اما این آمادگی نشـــان‌دهنده آن است کـــه خودمان را برای چنین مواقعی آماده کنیم، اما تهران را با توجه به ویژگی‌هایی مانندتراکم جمعیت و ساختمان‌های بلنـــد مرتبه‌ای که دارد، باید بـــرای آن اقدامات ویژه‌تری در درازمدت بـــرای وقوع و مقابله با چنیـــن پدیده‌هایی آماده کنیم. یکی از اینها امدادهای پهپادی است که باید هم برای هلال‌احمـــر و اورژانس در نظر بگیریم، زیرا زلزله با توجه به بررسی که تا به امروز شده اکثراً در دمادم صبح یا نیمه شب اتفاق می‌افتد.

۳۳ مورد مصدومیت غیرمستقیم در زلزله

اما همان‌طور که گفته شـــد این زلزله تلفات مســـتقیم ناشی از تخریب نداشت و تعدادی از هموطنان بر اثر استرس یا در حال فرار از زلزله دچار مصدومیت‌هایی شدند.

در همین زمینه رئیس ســـازمان مدیریت بحران به ایرنا گفت: بر اثر وقوع زلزله بامداد جمعه شب در منطقه دماوند و تهران و حاشیه برخی از شهرهای در مسیر گسل این زلزله، ۳۳ نفر مصدوم و روانه بیمارستان شدند.

اســـماعیل نجار افزود: از این تعـــداد در مجموع ۱۹ نفر مربـــوط به منطقه دماونـــد و ۱۵ نفر نیز مربـــوط به تهران هستند، که بر اساس آخرین آمار و اطلاعات موجود از تعداد ۱۵ نفر تهران تاکنون ۱۱ نفر به‌صورت سرپایی درمان شدند و چهار نفـــر مابقی هم اکنون در بیمارســـتان تحت درمان هستند.

نجـــار با بیان اینکه هـــم اکنون نیروهـــای امدادگر در مناطـــق مربوطه حضور دارند و اوضاع تحت کنترل اســـت، گفت: با توجه به‌نظریه کارشناســـان و تجارب به دست آمده از زلزله‌های مختلف کشـــور جای نگرانی خاصی وجود ندارد و مردم نگران نباشند.

کوهستانی بودن منطقه، علت صدای مهیب زلزله

رئیـــس مرکـــز لرزه نـــگاری کشـــور بـــه خبرگزاری صداوسیما درباره صدای مهیب زلزله اخیر گفت: کوهستانی بودن منطقه گســـل مشـــا موجب این صدادر منطقه شده است. زلزله مترادف با شکســـتن سنگ‌هاست و گسل مشا کاملاً ســـنگ بـــرون زد دارد و کاملاً طبیعی اســـت که این زمین لـــرزه در نزدیکـــی محل صدای زیـــادی ایجاد کرده است.

مرادی درباره احتمال فعالیت آتشفشـــان دماوند با این زمین لرزه، اظهار داشـــت: منطقه را مرتب پایش می‌کنیم، تمام این رویداد کاملاً روی گســـل مشـــا است که شیب به ســـمت شمال دارد و ویژگی گسل مشا که حرکت چپ گرد دارد کاملاً قابل مشاهده است. این فعالیت ربطی به فعالیت آتشفشان دماوند ندارد.

آمادگی ستاد بحران شهرداری تهران تا سه روز

رئیس ســـتاد بحران شهرداری تهران در پی وقوع زلزله بامداد جمعه پایتخـــت گفت: پایگاه‌هـــای مدیریت بحران شهرداری فعال اســـت و نیروهای ما تا ۳ روز در آماده‌باش کامل قرار دارند.

رضا کرمی‌محمدی افزود: با توجه به لرزه خیزی گســـل مشا توصیه می‌کنیم که شهروندان اپلیکیشن «شهر آماده» را نصب و نکات آموزشی درخصوص زلزله را مطالعه کنند.

وی به شـــهروندان توصیـــه کرد راه‌هـــای اضطراری و خیابان‌های شهر را مســـدود نکنند تا امدادرسانی احتمالی دچار مشکل نشود و در حین زلزله نقطه امنی پیدا کنند و از آسانسور استفاده نکنند.

رئیس‌سازمان غذا و دارو خبر داد

توقف واردات ماسک و الکل به کشور و صدور مجوز صادرات کیت‌های سرولوژی ایرانی

رئیس‌ســـازمان غـــذا و دارو گفـــت: کیت‌های ســـرولوژی در کشـــور ما به وفور تولید می‌شود و ما صادرات کیت‌های ســـرولوژی را به کشورهای مطرح جهان آزاد کردیم.

به گزارش تســـنیم، محمدرضا شانه ســـاز با بیان اینکه پارچه‌ای که در کشور تولید می‌کنیم کیفیت بهتری نسبت به انواع خارجی لباس‌های محافظتی دارد، اظهارداشـــت: در زمینه کیت صادرکننده‌ایم و تســـت‌های سرولوژی را صادر می‌کنیم. در زمینه تولید ونتیلاتور نیز نیاز کشور را برطرف کرده‌ایم و دپوهایی که احتمال می‌دهیم در پیک‌های بعدی مورد اســـتفاده قرار دهیم را انجام می‌دهیم و سعی می‌کنیم زمینه صادرات را نیز فراهم کنیم؛ امیدواریم جزو کشورهای پیشتاز در زمینه تولید دارو واکسن کرونا باشیم.

سرنوشت فاوپیپراویر و رمدسیویر در درمان کرونا

شانه ساز بااشـــاره به داروهای درمان کرونا خاطرنشان کـــرد: داروی «فاوپیپراویر» در فاز نهایی مطالعه اســـت و تا این لحظه در درمان کرونا نتوانسته است نمره قبولی بگیرد. داروی «رمدسیویر» نیز در برخی کشورها توصیه شده است و بارقه‌های امید درباره این دارو پررنگ‌تر شـــده اســـت اما نمی‌توان اظهارنظر قطعی داشـــت و این داروها باید همزمان با داروهای دیگر برای درمان کرونا مورد استفاده قرار بگیرند. ما جزو معدود کشـــورهایی هســـتیم که این داروها را مورد کارآزمایی بالینی قـــرار می‌دهیم و ظرفیت و توان تولید هر دو دارو را داریم.

وی افزود: در کشور چند مرکز خصوصی و مراکز وابسته به دولـــت در حال کار کردن در زمینه تولید واکســـن‌اند و محققین ما در زمینه تولید واکسن در حال تلاشند؛ ویروس پیچیده اســـت و حدود یکسال طول می‌کشد که واکسنش تولید شود.

مشکلات واردات داروی بیماران ام‌پی‌اس

رئیس‌ســـازمان غذا و دارو بااشـــاره به وضعیت بیماران خاص، گفت: به جز موارد خاصی که ناشـــی از تحریم‌هاست مشـــکلی در زمینه داروهـــای بیماران خاص وجـــود ندارد. درخصوص بیماران تالاســـمی نیز مشـــکلی بـــرای تأمین داروهایشـــان نداریـــم؛ البته در دنیا تمام پروازها کم شـــده اســـت و این امر مزید بر مشـــکلات قبلی ما مانند تحریم‌ها شده اســـت اما به این بیماران اطمینان خاطر می‌دهیم که نگرانی نداشته باشند؛ در بیماران ام‌پی‌اس مشکل داریم که شرکت‌های خارجی از ترس آمریکا توان صادر کردن داروی این بیماران را ندارند.

دپوی ۱۰ برابری واکسن آنفلوآنزا نسبت به سال گذشته

شانه ساز درخصوص ذخایر واکسن آنفلوآنزا اظهارداشت: در بخش بهداشت حدود ۱۰ برابر سال گذشته برای گروه‌های آســـیب‌پذیر این واکسن را پیش‌بینی کرده‌ایم و تأمین ارز و اعتبار آن به ســـرعت در حال انجام اســـت و این واکسن هر ســـال به دلیل تغییر ویروس آنفلوآنزا تغییر می‌کند و سعی می‌کنیم و امیدواریم که مشـــکلات بانکی نداشـــته باشیم و از سال‌های بعد می‌توانیم واکسن ایرانی را نیز تولید کنیم.

تولید روزانه ۲ میلیون ماسک

وی ادامه داد: اینکه کشـــوری در معرض شـــدیدترین و بی‌ســـابقه‌ترین تحریم‌ها قرار دارد و برخی کشـــورها تصور می‌کنند که کمبود دارد اما برای صادرات اقلام اعلام آمادگی می‌کند به دلیل لطف خدا و پای کار بودن مردم است. روزانه بیش از دو میلیون ماسک تولید می‌شود و ماسک N۹۵ نیز در حال حاضر ۲۰۰ هزار عدد تولید می‌شود. با توجه به اینکه دپوها و ذخایر در حال تکمیل است اجازه صادرات را نیز به صادرکنندگان خواهیم داد.

رئیس‌ســـازمان غذا و دارو افـــزود: در زمینه محلول‌ها و ژل‌های ضدعفونی‌کننده نیز توانستیم این اقلام را در اختیار مردم قرار دهیم. نیاز در ابتدا بســـیار زیاد بود اما ظرف مدت کوتاهـــی این اقلام تولید شـــد. در لباس‌های حفاظتی قبلاً کمتر از دو هزار لباس در روز تولید داشتیم که پارچه‌هایشان وارداتی بود اما پس از کرونا لباس‌هایی از جنس پارچه‌های لطیف تولید کردیم که از نمونه‌های مشـــابه کیفیت بهتری دارد و مورد تأیید ســـازمان انرژی اتمی نیز قرار گرفته است. این پارچه‌ها به صورتی هستند که از بیرون لباس هیچ چیز وارد لباس نمی‌شود اما از داخل لباس تعریق را دفع می‌کند؛ به زودی با پر شـــدن دپوهای خود در زمینه این لباس‌ها در دانشگاه‌های علوم پزشکی کشور، به صادرات این لباس‌ها نیز خواهیم پرداخت.

نیمایی شدن ارز داروهای بدون نسخه

شانه ســـاز درخصوص نیمایی شـــدن ارز برخی داروها گفت: ۳۰ درصد داروهای ســـاخته شـــده ارز ۴۲۰۰ تومانی می‌گرفـــت و این ارز به مواد موثره تخصیص می‌یافت و بقیه اجزا با ارز نیمایی محاســـبه می‌شـــد؛ اینکه مـــا مواد موثره داروهای OTC (داروهای بدون نسخه) را با ارز نیمایی تأمین خواهیم کرد به معنای افزایش قیمـــت این داروها خارج از میزان نرمال تورم کشـــور نخواهد بود. هرچه به تولید داخل توجه جدی‌تری داشته باشیم قیمت نیز به نفع مصرف‌کننده خواهد بود.

صادرات کیت‌های سرولوژی

وی در پاسخ به این ســـؤال که وضعیت تولید کیت در کشور ما چگونه است، بیان کرد: کیت‌های سرولوژی در کشور ما به وفور تولید می‌شود و ما صادرات کیت‌های سرولوژی را آزاد کردیم و درباره سایر انواع کیت‌ها نیز می‌خواهیم ذخایر خود را تکمیل کنیـــم و به همین دلیل جلوی واردات آن‌ها را نگرفته‌ایم. واردات برخی اقلام مانند ماســـک‌ها و الکل را متوقـــف کرده‌ایم و در زمینه کیت و ونتیلاتور با وجود اینکه در کشور تولید می‌شود می‌خواهیم اگر پیکی رخ بدهد دچار بحران نشویم و برای همین جلوی واردات آن را نگرفتیم.

رئیس‌ســـازمان غذا و دارو با بیان اینکه در کمیته علمی کرونـــا انواع کیت‌ها مورد بحث و بررســـی قـــرار می‌گیرد، گفت: برخی کشورها تســـت‌های سرولوژیک را قبول دارند؛ متخصصین کشـــور مـــا انواع دیگر کیت‌هـــا را به کیت‌های سرولوژیک ترجیح می‌دهند اما این کیت‌ها در کشور ما تولید و بسیاری از اقلام به کشورهای مطرح دنیا صادر می‌شود. در داروســـازی و بخش‌های مختلف کشور همچنین در زمینه مسائل علمی و تحقیقاتی جزو کشورهای برتر دنیا هستیم و وزرای بهداشت ناحیه امرو (EMRO) در بازدید از کشور ما به این مسئله اذعان داشته‌اند.

چرا قیمت ماسک بالاست؟

شانه ساز در پاســـخ به سؤالی مبنی بر بالا بودن قیمت ماسک در کشور اظهارداشت: چند نوع ماسک داریم. ماسک N۹۵ مورد نیاز کادر درمان است که در کشور تولید می‌شود و نســـبت به نمونه‌های خارجی قیمت کمتری دارد. سه نوع ماســـک داریم؛ یکی ماسک ســـه لایه که قیمتش زیر هزار تومان تعیین شده است؛ نوع دیگر ماسک، ماسکی است که توســـط بسیج اصناف تولید و تا قیمت دو هزار تومان عرضه می‌شود؛ نوع دیگری از ماســـک وارداتی است که بخشی از آن‌ها وارد شده و بخش دیگر ثبت سفارش شده‌اند که قیمت بالاتری تا پنج هزار تومان نیـــز دارند. ما همه موانع را برای تولید این اقلام در کشـــور برداشتیم. در زمینه دستکش نیز کمبودی نداریم و از دستکش‌های فریزری تا لاتکس تولید می‌شود. ماده اولیه دستکش لاتکس وارداتی است که ممکن است این امر باعث بالاتر بودن قیمت این دستکش‌ها باشد.

رئیس سازمان بازرسی کل کشور:

شیوه ثبت‌نام و عرضه خودرو باید اصلاح و بستر دلالی جمع شود

رئیس سازمان بازرسی کل کشور گفت: مقرر شد ملاک تصمیم‌گیری قیمت خودرو شورای رقابت باشد و ظرف چند روز آینده قیمت‌ها بر اساس فرمول شورای رقابت به منظور اجرا توسط خودروسازان اعلام شود.

به گزارش روابط عمومی ســـازمان بازرســـی کل کشور، حجت‌الاسلام حسن درویشیان در جمع خبرنگاران در رابطه با اقدامات سازمان بازرسی در بحث برخورد با برخی تخلفات صنعت خودرو اظهار داشت: همواره نظارت بر موضوع خودرو را به‌عنوان یکی از اولویت‌های اصلی برنامه‌های نظارتی مدنظر داریم. در رابطه با قیمت‌گذاری خودرو و ضرورت افزایش تیراژ تولید، از چند وقت پیش مکاتباتی با معاون اول رییس جمهور و وزارت صمت و اعضای ستاد تنظیم بازار داشتیم. درویشیان با اشـــاره به جایگاه قانونی شـــورای رقابت افزود: طبق بند ۵ مـــاده ۵۸ قانون اجرای سیاســـت‌های کلی اصـــل ۴۴، باید شـــورای رقابت فرمول تعیین قیمت خودروهای انحصاری را که تشخیص انحصاری بودن هم به عهده آن‌هاست، مشخص کند. تشخیص شورای رقابت آن است که خودروهای تولیدی ســـایپا و ایران خودرو به واسطه عدم وجود واردات انحصاری اســـت، بنابراین تعیین قیمت و فرمول قیمت به عهده شورای رقابت است.

قیمت خودرو ظرف روزهای آینده بر اساس فرمول شورای رقابت اعلام می‌شود

وی ادامه داد: متأســـفانه مدتی است که شورای رقابت را از گردونه انجام تکلیف قانونی خود کنار گذاشته‌اند، اما اخیرا با تأکید معاون اول رئیس جمهور و مکاتباتی که با وی داشتیم و همچنین جلســـه‌ای که روز پنجشـــنبه در وزارت صمت با حضور وزیر، معاونان و دســـتگاه‌های نظارتی از جمله سازمان بازرسی تشکیل شد از رییس شورای رقابت هم دعوت شد.در این جلسه مقرر شد ملاک تصمیم‌گیری فرمول شورای رقابت باشـــد و ظرف چند روز آینده قیمت خودرو بر اساس فرمول شـــورای رقابت به منظور اجرا توسط خودروسازان اعلام شود. این مسئول عالی قضایی پیش‌بینی کرد ظرف هفته آینده بر اساس فرمول شورای رقابت مقرر شده قیمت خودرو مشخص شود. درویشـــیان ادامه داد: یکی از اختلاف‌های بین شورای رقابت با سازمان حمایت از مصرف‌کنندگان و تولیدکنندگان این است که آنها و خودروسازها می‌خواهند قیمت تعیینی را بر اساس همه هزینه‌های مرتبط با تولید خودرو و غیرمرتبط با آن تعیین کنند، ولی شورای رقابت معتقد است طبق قوانین باید هزینه‌های واقعی تمام شـــده مرتبـــط با تولید خودرو به اضافه درصد و میزان تورمی‌که هر ســـال بانک مرکزی اعلام می‌کند به علاوه بهـــره‌وری و کیفیت قیمت خودرو را تعیین کند.

چه اتفاقی افتاده که خودروی۴۰ تا ۵۰ میلیونی به یک باره ۸۵ تا ۹۰ میلیون تومان شده است؟

وی با تأکید بر اینکه ظرف چند روز آینده قیمت خودرو شـــورا بر اساس فرمول شورای رقابت اعلام خواهد شد، گفت: التهابات قیمتی اخیرا تشـــدید شـــده در حالیکه هیچ اتفاقی نیفتـــاده و خودرویی که قیمـــت آن ۴۰ تا ۵۰ میلیون تومان بوده به یک باره ۸۵ تا ۹۰ میلیون تومان شده است.

اگر خودرو به میزان مناسب عرضه می‌شد قیمت‌ها نجومی بالا نمی‌رفت

رییس سازمان بازرسی کل کشور بخشی از این التهابات را ناشی از نحوه عرضه خودرو دانست و افزود: اگر خودرو به میزانی که بازار این التهاب را پیدا نکند، عرضه می‌شد قیمت‌ها این‌گونه نجومی بالا نمی‌رفت. از سوی دیگر این شرکت‌ها مثل سابق به جز دو مورد، عرضه به‌صورت فروش فوری هم نداشته‌اند.

گاهی ماهرترین فرد با قوی‌ترین پهنای باند هم در ثبت‌نام عرضه محصولات خودروسازان موفق نمی‌شود!

درویشیان با اشاره به شکایات مردم به قوه قضائیه از نحوه ثبت‌نام خودرو در ســـایت ایران‌خودرو و ســـایپا اظهار داشت: مردم گلایه می‌کنند که در ســـایت ایران‌خودرو و ســـایپا اگر قوی‌ترین پهنای باند را هم کســـی در اختیار داشـــته باشد و ماهرترین فرد هم پشت سیســـتم نشسته باشد گاهی ظرف چند دقیقه اعلام می‌شود که ظرفیت پر شد و امکان ثبت‌نام نیســـت. حتما این بحث را با کمک مسئولان ذی‌ربط دنبال می‌کنیم که شـــیوه ثبت‌نام و نحوه عرضه خودرو اصلاح و از سوی دیگر بستر دلالی جمع شود. وی ادامه داد: اینکه یک نفر تعداد زیادی خودرو را در اختیار بگیرد و احتکار کند تا قیمت افزایش پیدا کند و به سودهای نجومی برسد، مناسبت نیست و باید اصلاح شـــود. وزیر صمت دســـتور اکیدی داد که این موضوع پیگیری و با کسانی که موجب التهاب بازار و افزایش قیمت‌های غیرواقعی می‌شـــوند، برخورد شود. رئیس سازمان بازرسی کل کشور با بیان اینکه ستاد تنظیم بازار هفته گذشته برای اصلاح قیمت خودرو در کارخانه شـــرایطی را گذاشـــته است، گفت: تضمین داخلی ســـازی، کاهش ارزبری، افزایش تولیـــد و افزایش کیفیت خودرو و عدم ایجاد حاشـــیه بازار از جمله مـــواردی بود که این ســـازمان اول حصول آن را مورد تأکید قرار داد تا متعاقبا نسبت به اصلاح قیمت‌ها اقدام شود.

درویشـــیان ادامه داد: تأکید سیاســـت‌های کلی نظام بر اســـتفاده از ظرفیت داخل است، لذا کاهش ارزبری تجهیزاتی که برای تولید خودرو لازم است، افزایش تولید و عرضه مناسب محصولات ایران خودرو و سایپا در تنظیم بازار و کاهش قیمت خودرو و مناسب کردن قیمت کمک می‌کند، از طرفی افزایش کیفیت خودرو نیز یکی از مواردی اســـت که اخیرا نیز مورد تأکید مقام معظم رهبری بود.به اعتقاد ما اگر بخواهد قیمتی اصلاح شـــود باید این اتفاقات بیفتد و شاخص‌های ارزیابی و پایش این عوامل پیش‌بینی، کنترل و رصد شود.

سازمان بازرسی نحوه عرضه خودرو را پیگیری خواهد کرد

وی تأکید کرد: نحوه عرضه خودرو را ســـازمان بازرســـی کل کشور پیگیری خواهد کرد چراکه به شکلی که تا به حال عرضه می‌شـــده، اختلاف قیمت کارخانه و بازار را خصوصاً در یک سال اخیر خیلی کاهش نداده است لذا برخی ضوابط باید اصلاح شود.

درویشـــیان افزود: سایر شـــیوه‌ها و روش‌ها برای کوتاه کردن دست دلالان از بازار خودرو باید اصلاح شود.

تاکنون ۸۳۸۳۷ نفر از بیماران بهبود یافتند

شناسایی ۱۵۵۶ مورد جدید ابتلا به کرونا و فوت ۵۵ بیمار دیگر

سخنگوی وزارت بهداشت جدیدترین آمار ابتلای قطعی به کووید۱۹ و فوت ناشی از این بیماری را اعلام کرد.

به گزارش وبدا، کیانـــوش جهانپور دیروز گفت: از ظهر پنجشـــنبه تـــا ظهر جمعه و بـــر اســـاس معیارهای قطعی تشـــخیصی، هزار و ۵۵۶ بیمار جدید مبتلا به کووید۱۹ در کشور شناسایی شد و مجموع این بیماران در کشور به ۱۰۴ هزار و۶۹۱ نفر رسید.

جهانپور افزود: متاســـفانه در طول ۲۴ ساعت گذشته، ۵۵ بیمـــار کووید۱۹ جان خود را از دســـت دادند و مجموع جان‌باختگان این بیماری به ۶ هزار و ۵۴۱ نفر رســـید. وی با بیان اینکه خوشـــبختانه تاکنون ۸۳ هـــزار و ۸۳۷ نفر از بیماران، بهبـــود یافته و ترخیص شـــده‌اند،گفت: دو هزار و ۷۱۱ نفـــر از بیماران مبتلا به کووید۱۹ در وضعیت شـــدید این بیمـــاری تحت مراقبت قرار دارند و تاکنون ۵۵۸ هزار و ۸۹۹ آزمایش تشخیص کووید۱۹ در کشور انجام شده است.

ثبت کمترین نرخ زاد و ولد در کشور طی نیم قرن گذشته در سال ۹۸

براساس آمار ثبت شـــده در پایان سال گذشته، میزان تولد کشـــور به یک میلیون و ۱۹۶ هزار و ۱۳۴ نوزاد رسید که بر این اساس نرخ رشد جمعیت به کمتر از یک درصد کاهش پیدا کرده است.

بـــه گزارش مهـــر، بر اســـاس تحقیقات شـــورای عالی انقلاب فرهنگی از ســـال ۱۳۸۰ تا ســـال ۱۳۹۴ در کشـــور افزایـــش موالید در حـــال رخ دادن بوده اســـت اما پس از ســـال ۱۳۹۴ تعداد تولدها با شـــیب تقریباً تندی شروع به کاهش کرده و در ســـال ۱۳۹۷ میزان موالید کشور نسبت به ســـال قبل با کاهش بیش از ۸ درصدی مواجه شـــده که در دو دهه اخیر بی‌ســـابقه بوده اســـت. ضمـــن آنکه در ۶ ماهه اول ســـال ۹۸ این تعداد بـــا ۱۳ درصد کاهش مواجه بوده که کاهش بیش از ۹۲ هزار تولدی را به همراه داشـــته است.

در این گزارش تخمین‌زده شـــده بود که در پایان سال ۹۸، میزان تولد کشـــور به رقم یک میلیـــون و ۲۰۵ هزار و ۹۵۴ تولد برســـد که کاهش بی‌سابقه‌ای نسبت به سال‌های گذشته دارد.

در ادامه این گزارش آمده اســـت، تعداد تولدهای سال ۱۳۹۷ در مقایســـه با سال ۱۳۹۴ نشان دهنده کاهش ۲۰۳ هزار و ۷۱۰ نفری اســـت. همچنین میـــزان موالید از حدود ۲۰ در هـــر هزار نفر جمعیت در ســـال ۱۳۹۴ با کاهشـــی محســـوس بـــه ۱۶/۷ در هر هـــزار نفر جمعیت در ســـال ۱۳۹۷ رســـیده و تخمین‌زده می‌شـــود که در سال ۱۳۹۸ نـــرخ زاد و ولد با ۱۴/۵ تولد بـــه

درمکتب امام

گرفتاری دوستان

امام حسن(ع) آن‌قدر گرفتاری که از این دوستان و اصحابش داشت از دیگران نداشت. اصحابی که توجه نداشتند که امام زمان‌شان روی چه نقشه دارد عمل می کند، با خیال‌های کوچک‌شان، با افکار ناقصشان در مقابلش می‌ایستادند و غارتش کردند و اذیتش کردند، و- عرض می کنم که- شکستش دادند، معاهده با دشمنش کردند و هزار جور بساط درست کردند.

صحیفه امام؛ ج۹؛ ص۳۰ | قم؛ ۱۸ تیر ۱۳۵۸

کدخدایی مطرح کرد

بن‌سلمان از رؤیای «های تک» شدن عربستان تا بی‌خاصیتی پترودلارها

سخنگوی شورای نگهبان در صفحه شخصی خود نوشت: بن‌سلمان که با رویا پردازی به دنبال «های تک» شدن عربستان بود اکنون باید دست نیاز دراز کند تا شاید اعانه‌ای برای او فراهم شده و او را از مهلکه کرونا ساخته رهایی بخشد. اتکا به پترودلارها دیگر سودی ندارد نه در اداره کشور و نه در بذل و بخشش‌های بی‌حد و حصر و در پای عمو سام!

عباسعلی کدخدایی در صفحه شخصی خود در فضای مجازی نوشت: در خبرها آمده است که آرزوهای بن‌سلمان جوان با حمله ویروس کرونا فرو ریخته و او دیگر نه تنها گاو شیردهی برای آمریکا و دیگران نیست که نیازمند حدود شصت میلیارد دلار برای گذران زندگی روزانه مردم کشور هست.

به گزارش مشرق، وی افزود: بن‌سلمان که با رویا پردازی به دنبال «های تک» شدن عربستان بود اکنون باید دست نیاز دراز کند تا شاید اعانه‌ای برای او فراهم شده و او را از مهلکه کرونا ساخته رهایی بخشد. اتکا به پترودلارها دیگر سودی ندارد نه در اداره کشور و نه در بذل و بخشش‌های بی‌حد و حصر و در پای عمو سام!

معاون وزیر کشور:

انتخابات دور دوم مجلس شهریورماه برگزار می‌شود

معاون سیاسی وزارت کشور گفت: در شهریور انتخابات دور دوم مجلس برگزار می‌شود و ماه آینده هم مجلس یازدهم تشکیل خواهد شد.

جمال عرف معاون سیاسی وزارت کشور در حاشیه دومین همایش استانداران سراسر کشور در جمع خبرنگاران افزود: در این جلسه موضوعات اقتصادی، سیاسی، اجتماعی و امنیتی با محوریت جهش تولید و راهکارهای تحقق آن ارائه و تصمیم بر آن شد تا این راهکارها و پیشنهادها به دولت ارسال شود.

وی با بیان اینکه در شهریور انتخابات دور دوم مجلس برگزار می‌شود، افزود: ماه آینده هم مجلس یازدهم تشکیل خواهد شد و نحوه تعامل با مجلس بر اساس اصل تفکیک قوا و تعامل سازنده است.

معاون سیاسی وزارت کشور یادآور شد: ما برای ارزیابی آخرین وضعیت کشور و تصمیم‌گیری مسائل مهم، دو جلسه را به صورت کمیسیونی با استانداران برگزار کردیم؛ در هر کمیسیون تعدادی از استانداران حضور داشتند و مهم‌ترین مباحث مورد بحث قرار گرفت.

وی بیان کرد: در کمیسیون امنیتی، موضوعات مربوط به ناامنی‌ها و پیش‌بینی‌ها مطرح و تصمیمات جدید برای مقابله با ناامنی‌های احتمالی اتخاذ شد؛ در کمیسیون اجتماعی هم مباحث مهم با محوریت کرونا ویروس و تاثیرات آن مطرح شد.

عرف با اشاره به آثار اقتصادی کرونا بر جامعه، اظهار کرد: دولت تا به امروز تصمیمات مهمی را برای مشکلات اقتصادی مطرح کرده و به سرعت هم اجرا می‌شود.

وی در پایان گفت: بورس یک فرصت برای استفاده از ظرفیت مردم و مشارکت آنها در اقتصاد ملی است؛ البته اقتصاد موضوع وزارت کشور نیست و فقط به عنوان هماهنگی ورود پیدا می کنند.

قائم‌مقام متولی آستان قدس رضوی:

آستان قدس رضوی آماده بازگشایی حرم مطهر امام رضا(ع) است

قائم‌مقام متولی آستان قدس رضوی گفت: برای بازگشایی حرم مطهر حضرت امام رضا(ع) تابع مصوبات ستاد ملی مدیریت بیماری کرونا هستیم و تصمیم فعلی این ستاد عدم بازگشایی حرم مطهر رضوی، حتی صحن‌های متبرک برای شب‌های قدر است.

مصطفی خاکسار قهرودی در حاشیه برگزاری ویژه برنامه «بانوای کاروان» در جمع خبرنگاران با بیان اینکه دستورالعمل بهداشتی برای بازگشایی آستان‌های مقدس و اماکن متبرکه تدوین شده است افزود: یکی از دغدغه‌های اصلی آستان‌های مقدس رضوی و بقاع متبرکه فراهم آمدن هرچه زودتر شرایط زیارت برای عموم مردم و عاشقان اهل‌بیت عصمت و طهارت(ع) با رعایت نکات و ضوابط بهداشتی است.

وی ادامه داد: آستان قدس رضوی با همکاری سایر آستان‌های مقدس دستورالعمل بهداشتی بازگشایی حرم‌های مطهر را تهیه و تدوین کرده است، این دستورالعمل با هدف ایجاد محیطی ایمن به منظور پیشگیری از سرایت ویروس کرونا بر پایه اصل فاصله‌گذاری اجتماعی و آموزش زائران و اجرای موازین بهداشتی و ضد عفونی مکان‌های فیزیکی مورد استفاده در آستان‌های مقدس تنظیم شده است.

وی گفت: آستان قدس رضوی آمادگی خود را برای بازگشایی حرم مطهر حضرت امام رضا(ع) با رعایت اصول بهداشتی اعلام کرده است، البته هر تصمیمی برای بازگشایی حرم مطهر رضوی باید با همراهی، تصمیم روشن و قطعی ستاد ملی مبارزه با کرونا انجام گیرد و ما تابع تصمیمات این ستاد هستیم.

خاکسار قهرودی افزود: همان‌طور که تصمیم اعمال محدودیت موقت زیارت توسط ستاد ملی مبارزه با کرونا اتخاذ شد، بازگشایی حرم مطهر رضوی نیز با تصمیم این ستاد انجام خواهد شد.

وی اظهار امیدواری کرد، در زمان مناسب و با آمادگی کامل این بازگشایی طی مراحلی انجام خواهد گرفت.

در ویژه برنامه «با نوای کاروان» ۲۰ گروه سرود از نوجوانان برای اجرای سرود در بیش از ۱۵۰ محله شهر با هدف عرض تبریک میلاد فرخنده حضرت امام حسن(ع) با رعایت کامل مسایل بهداشتی حضور یافتند.

از ۲۴ اسفندماه به دلیل شیوع کرونا و با تصمیم ستاد ملی مقابله با کرونا درهای حرم مطهر رضوی به روی زائران بسته شد.

کمیته امداد امسال ۲۰۰ هزار شغل ایجاد می کند

رئیس کمیته امداد امام خمینی(ره) با اشاره به این که این نهاد سال گذشته ۱۷۵ هزار و ۹۰۰ فرصت شغلی ایجاد کرد گفت: امسال ایجاد اشتغال برای ۲۰۰ هزار نفر را در برنامه داریم.

مرتضی بختیاری در حاشیه بازدید از مراحل احداث واحدهای مسکونی آسیب‌دیده مددجویان کمیته امداد در زمین لرزه پارسال میانه و سراب اعلام کرد: سال گذشته برای ایجاد اشتغال ۴ هزار و ۷۱۰ میلیارد تومان تسهیلات پرداخت کردیم و امسال با حمایت دولت و مجلس ۴ هزار و ۹۰۰ میلیارد تومان تسهیلات دولتی در نظر گرفته است و خود کمیته امداد هم ۶ هزار و ۲۰۰ میلیارد تومان تسهیلات اشتغال پرداخت می کند.

وی با اشاره به اینکه ۱۸۷ واحد مسکونی خسارت‌دیده از زلزله سال گذشته میانه تعمیر شده و تحویل مددجویان شده است، گفت: تلاش می کنیم واحدهای احداثی را هم تا پایان شهریور امسال تحویل دهیم.

بختیاری با اعلام اینکه امسال احداث ۵۷ هزار واحد مسکونی در برنامه کمیته امداد است، اظهار کرد: درصدد خانه‌دار کردن تمام مددجویان هستیم.

وی همچنین میزان کمک‌های مردمی سال گذشته استان آذربایجان شرقی به مددجویان را ۱۸۶ میلیارد تومان اعلام کرد و از افزایش ۴۶ درصدی این کمک‌ها در سال ۹۸ نسبت به سال ۹۷ خبر داد.

با حضور رئیس کمیته امداد کشور توزیع ۸۵ هزار بسته غذایی به ارزش هر کدام ۳۰۰ هزار تومان بین مددجویان استان آذربایجان شرقی آغاز شد.

در زلزله ۱۷ آبان آذربایجان شرقی در میانه ۵ تن جان باختند و بیش از ۵ هزار واحد مسکونی در سراب و میانه بین ۱۰ تا ۱۰۰ درصد خسارت دید.

حدود یک هزار خانوار از آسیب‌دیدگان این زلزله تحت پوشش کمیته امداد بودند که از این تعداد واحدهای مسکونی ۵۷۵ خانوار ۱۰۰ درصد تخریب شده و نیاز به احداث ساختمان دارند.

قالیباف در جمع فعالان اجتماعی و جهادی اسلامشهر:

صدای همه مردم باید در مجلس شنیده شود

منتخب مردم تهران در مجلس یازدهم می‌گوید در این مدتی که با تعداد زیادی از نمایندگان منتخب جلسه داشتم دیدم که واقعاً برای کار کردن انگیزه و برنامه دارند.

محمدباقر قالیباف منتخب مردم تهران در مجلس یازدهم در جمع فعالان اجتماعی و جهادی اسلامشهر گفت: انتخابات اخیر نشان داد مردم با انقلاب عهد اخوت بسته‌اند و نه افراد و جریان‌ها. مردم از انقلاب و آرمان‌های آن خسته نشده‌اند بلکه از وعده‌های عمل نشده و بی‌عملی خسته شده‌اند و در انتخابات به آن نه گفتند. جریان انقلابی در این انتخابات با تدبیری که به خرج داد پیروز شد و برای چهار سال مجلس را در اختیار خواهد داشت و باید چنان عمل کند که چهار سال بعد مردم با جان و دل و رضایت دوباره با رأی بیشتری به این جریان رأی بدهند.

عضو مجمع تشخیص مصلحت نظام، عدم رأی دادن برخی در انتخابات مخصوصاً در تهران را ناشی از نارضایتی از نمایندگان خود دانست و گفت: البته نماینده مجلس، نماینده آنهایی هم که رأی نداده‌اند هستند. مجلس متعلق به همه است. صدای همه باید در مجلس شنیده شود. اما جریان‌های سیاسی باید بدانند هرچه از آرمان‌های انقلاب و در رأس آنها مردم فاصله بیشتری بگیرند شانس کمتری برای پیروزی خواهند داشت. البته اشکالاتی هم وجود دارد که در گام دوم انقلاب باید این اشکالات بر طرف شود.

قالیباف با بیان اینکه ما باید از تجربه چهل سال گذشته در جبران ضعف‌ها کمک بگیریم، تصریح کرد: همان‌گونه که مقام معظم رهبری در بیانیه گام دوم با تیزبینی اشاره کردند جبران این ضعف‌ها منوط به ورود نیروهای جوان‌تر و با انگیزه‌تر به مجلس بود که بحمدالله این امر تا حد زیادی در انتخابات اسفندماه محقق شد. نفس ورود این تعداد جوان متخصص باانگیزه به مجلس یازد هم مبارک و مفید است.

وی ادامه داد: در این مدتی که با تعداد زیادی از نمایندگان منتخب جلسه داشتم دیدم که واقعاً برای کار کردن انگیزه و برنامه دارند. این اتفاق مهمی برای انقلاب اسلامی و جمهوری اسلامی است. در انقلاب هم جوان‌ها نقش اصلی را داشتند و اکنون زمان آن است که جوانان با تکیه و ایمان به آرمان‌های انقلاب اسلامی نهادهای بر آمده از جمهوری اسلامی نظیر مجلس شورای اسلامی را جانی تازه بخشند و هرچه بیشتر در مسیر آرمان‌های انقلاب قرار دهند.

منتخب مردم تهران در مجلس شورای اسلامی، بزرگ‌ترین آرمان انقلاب را رسیدگی به مشکلات مردم و مخصوصاً محرومین دانست و افزود: هرگاه جمهوری اسلامی این آرمان را نادیده بگیرد از انقلاب اسلامی فاصله گرفته است. هیچ جایگزینی برای این آرمان وجود ندارد. هیچ‌کس و هیچ جریانی بدون خدمت به مردم موفق نخواهد شد. اگر به هر بهانه‌ای مردم را نادیده بگیرد و از اداره امور کشور کنار بگذارد موفق نخواهد شد. همچنین مسئولین اگر خود را بالاتر و قوی‌تر از مردم بدانند موفق نخواهند شد.

وی افزود: کار به جایی رسیده است که در تهران مردم می‌گویند اتوبان جدید نخواستیم، اگر همین چاله‌های اتوبان‌ها را پر کنید هنر کرده‌اید. اینها نتیجه دور شدن از مردم است. نتیجه بی‌باوری به آرمان‌های انقلاب است. مردم انقلاب را دوست دارند و در انتخابات اسفندماه باز هم این را اثبات کردند اما آنهایی را که به مردم خدمت نمی‌کنند دوست ندارند. به آنهایی که آرمان‌های انقلاب و خدمت به مردم را عوام‌زدگی و عقب‌ماندگی می‌دانند رأی ندادند. درس بزرگ انتخابات اخیر برای ما این بود.

قالیباف با بیان اینکه مردم در این انتخابات به یک جریان نه و به یک جریان آری گفتند، تصریح کرد: جریان انقلابی در سایه وحدت و عقلانیت پیروز شد. وحدتی در جریان انقلابی ایجاد شد و همه زیر یک چتر جمع شدند. اختلافات جزئی را به‌خاطر مردم و انقلاب کنار گذاشتند. برخی‌ها حتی در داخل جبهه انقلاب امید چندانی به وحدت مخصوصاً در تهران نداشتند اما دیدیم که وقتی پای آرمان بزرگی به نام خدمت به مردم در میان باشد وحدت شدنی و ممکن است.

وی افزود: البته این وحدت زمان برد و تا دو روز مانده به روز رأی‌گیری گفت‌وگوها و رایزنی‌ها و تبادل‌نظرها ادامه داشت. اما نتیجه کار رضایت‌بخش بود. من به شما اطمینان می‌دهم همه ته دلشان خواستار وحدت بودند خیلی از افراد وارد شدند و وقت گذاشتند تا وحدت حاصل شد. مردم هم سنگ‌تمام گذاشتند. با رأی دادن به همه فهرست ۳۰ نفره اعلام کردند که طرفدار عقل و تدبیر جمعی و کنار گذاشتن تک‌روی‌ها هستند.

قالیباف با بیان اینکه ما به‌عنوان منتخبان مردم باید قدر این اعتماد را بدانیم، تصریح کرد: اگر به مردم خدمت کنیم آنها هم قدرشناسی خواهند کرد کما اینکه در دوم اسفند ۹۸ به پاس قدردانی از وحدت به همه فهرست رأی دادند. پیام مردم به ما روشن و صریح بود گفتند وحدت کنید و آرمان‌های انقلاب را در اولویت قرار دهید تا ما هم با رأی دادن از شما حمایت کنیم.

پایگاه خبری برزیلی:

ایران علی‌رغم تحریم‌ها و مشکلات اقتصادی، توانمندی خود در مواجهه با کرونا را نشان داد

یک پایگاه خبری برزیلی به توانمندی ایران در مبارزه با کرونا با وجود تحریم‌های آمریکا پرداخت و نوشت: ایران علی‌رغم تحریم‌ها و مشکلات اقتصادی، توانمندی خود در مواجهه با کرونا را نشان داد.

تارنمای خبری R7 برزیل با اشاره به تجربه ایران در مدیریت بحران‌ها به‌ویژه در اوضاع کنونی و شیوع کرونا نوشت: ایران علی‌رغم تحریم‌های سنگین بین‌المللی و مشکلات اقتصادی، توانمندی خود در مواجهه با همه گیری کووید- ۱۹ را با تولید انبوه ماسک، دستگاه تنفس مصنوعی و کیت‌های تشخیص بیماری نشان داده، به نحوی که به گفته مسئولان، پس از تامین نیازهای داخل، این کشور به دنبال صادرات آنها است.

در این مطلب با اشاره به اظهارات علی شمخانی دبیر شورای عالی امنیت ملی ایران مبنی بر اینکه ما سال‌ها هنر زندگی در بحران را آموخته‌ایم و اخیرا از تجربیات کشور برای کار با تکیه بر منابع خودمان استفاده می‌کنیم، می‌افزاید: ایران در چهار دهه گذشته پس از انقلاب در سال ۱۹۷۹، بر هشت سال جنگ تحمیلی با عراق، بلایای طبیعی از جمله زلزله و همچنین تحریم‌های شدید اقتصادی غرب فائق آمده است.

این کشور اکنون با تحریم‌های جدید ایالات متحده روبه‌روست که اقتصاد کشور را با مشکل مواجه کرده و به تلاش‌ها برای مبارزه با کووید- ۱۹ که موجب مرگ بیش از شش هزار و ۲۰۰ نفر و ابتلای ۹۷ هزار نفر در کشور شده و در ماه گذشته سیر نزولی داشته است- ضربه می‌زند.

بر اساس این گزارش، «احمد بهفر» مدیرعامل شرکت مهندسی ایرانی «احیا درمان پیشرفته» می‌گوید: همه این اتفاقات صنعت ایران را تشویق کرده تا جایگزین مناسبی پیدا کند و خود را برای مقابله با هر بحرانی تطبیق دهد.

«سورنا ستاری» معاون علمی و فناوری ریاست جمهوری ایران عنوان کرده که سطح کنونی تولید تجهیزات و امکانات بیمارستانی پاسخگوی نیازهای داخلی است و تقریبا هیچ وسیله و تجهیزات مورد نیاز برای مبارزه با سارس- کووید- ۱۹ وجود ندارد که در داخل تولید نشود.

معاون رئیس‌جمهور ایران افزود: نکته مهم این است که ما شرکت‌هایی با توانمندی بالای فناوری طراحی و تولید انبوه کالا در مواجهه با وضعیت‌های جدید و پیش‌بینی نشده جهانی داریم.

ابداعات و توانمندی‌های ایران در مبارزه با کرونا

در این تارنما با اشاره به اینکه ابداعات ایران متنوع است و اخیرا موسسه معتبر پاستور برای تهیه واکسن اقدام کرده، می‌افزاید: ایران بایستی نسبت به سرمایه‌گذاری در این زمینه اقدام کند چون تحریم‌های ایالات متحده به واردات ضربه وارد می‌کند.

به گزارش سازمان دیده‌بان حقوق بشر، فشارهای مضاعف ناشی از تحریم‌ها، به توانمندی کشور برای تامین هزینه واردات اقلام بشردوستانه نظیر دارو و تجهیزات پزشکی لطمه وارد کرده است.

در آغاز بحران و هفته سوم فوریه وضعیت بغرنج بود و کمبود ماسک و مواد ضدعفونی‌کننده در داروخانه‌ها و نیز تجهیزات حفاظتی شخصی مانند ماسک، دستکش و لباس‌های محافظ در بیمارستان‌ها مشهود بود. اما کمبودها به طول نینجامید و پزشکان متعددی که در صف مبارزه با کووید- ۱۹ در بیمارستان‌های تهران بودند، اعلام کردند که تجهیزات حفاظتی مورد نیاز و تست تشخیص کافی را دریافت کردند.

آنها همچنین اعلام کردند که واحدهای مراقبت ویژه ICU از کار نیفتادند و کمبود دستگاه‌های تنفس مصنوعی وجود ندارد. وضعیت کاملاً متفاوت با کشورهای دیگر از جمله کشورهای پیشرفته‌تر بود.

ایران، مواد ضدعفونی‌کننده هم صادر می‌کند

مسئولان ایران مواد ضدعفونی‌کننده را صادر کرده و تضمین کرده‌اند که به زودی قادر به صادر کردن تجهیزات ضد کووید- ۱۹ مانند دستگاه تنفس مصنوعی و کیت‌های تشخیص بیماری به خارج خواهند بود. در واقع وزارت بهداشت ایران قبلا اولین مجوز صادرات کیت‌های تشخیص و محصولات سرم را صادر کرده است.

رئیس‌جمهور تأکید کرد که کشورهای زیادی فکر می‌کردند که تحریم‌ها ایران را ظرف دو سال نابود خواهد کرد و اکنون با توانایی ایران در صادرات اقلام پزشکی، تحت تأثیر قرار گفته‌اند.

«احیا درمان پیشرفته» که یک شرکت خصوصی بوده و چندین دهه دستگاه‌های تنفس مصنوعی و دستگاه‌های بیهوشی تولید می‌کند، در زمان بحران اخیر اولویت خط تولید خود را به اقلام مورد نیاز داده است. بهفر مدیرعامل شرکت می‌گوید: در مواجه با ویروس کرونا ما تولید خود را ۶ برابر کرده‌ایم و از تولید ۵ دستگاه تنفس مصنوعی در روز به تولید ۳۰ دستگاه رسیده‌ایم. به گفته وی دو هزار دستگاه منطبق با استانداردهای اروپایی در ظرف دو ماه توسط وزارت بهداشت ایران تولید شده است.

شرکت پیشتاز طب زمان نیز که از سال ۱۹۹۸ در تولید تجهیزات تشخیص و تحقیقات درمانی تخصص دارد، در هر ماه ۴۰۰ هزار کیت PCR تولید می‌کند و توان تولید هشت میلیون لیتر در ماه محصولات سرمی را دارد. این شرکت اکنون بزرگ‌ترین تولیدکننده کیت در ایران است، اگرچه ۶ شرکت دیگر ایرانی نیز مجوز تولید را دریافت کرده‌اند.

به گزارش فارس، سید عباس موسوی سخنگوی وزارت خارجه ۱۷ اردیبهشت ماه گفت: ایران به نشانه همبستگی، اخیرا اقلام درمانی و پزشکی برای مبارزه با کرونا را به سه کشور افغانستان، لبنان و آلمان ارسال کرده است

با ارسال نامه‌ای انجام شد

تجدید پیمان بیش از ۱۰ هزار دانشجومعلم با رهبر انقلاب

جمع کثیری از دانشجومعلمان کشور طی نامه‌ای با رهبر معظم انقلاب تجدید پیمان کردند.

به گزارش خبرگزاری دانشجو، بیش از ۱۰ هزار دانشجومعلم همزمان با سالروز حضور رهبر معظم انقلاب در دانشگاه فرهنگیان، طی نامه‌ای با ایشان تجدید پیمان کردند.

در این نامه آمده است: «خداوند سبحان را شاکریم که تحت لوای ولایت رهبری هستیم که به تکرر با رهنمودهای راهگشای خود بر نقش والای معلمان و به تعبیری سنجیده‌تر، پایه‌ریزان تمدن نوین اسلامی، تاکید کرده و همواره گوش شنوا و چشم بینا و قلب دلسوزی برای گشودن گره‌های نظام تعلیم و تربیت کشور بوده‌اند.

آقاجان! هرساله اردیبهشت ماه و دیدار شما برای ما مایه دلگرمی بود، هرچند امسال به جهت شرایط موجود، توفیق زیارت حاصل نشد، اما پیام مبارک و دعوت‌نامه رسا، دلگرم‌کننده و رسالت‌بخش شما خطاب به معلمان، علمداران عرصه تعلیم و تربیت را در روز معلم دریافتیم و بر دیده نهادیم.

امروز نسلی نو از جریان معلمی در راه هست، نسلی که برای اقامه نماز عدالت، نیت تحول‌خواهی در سر می‌پرورانند و این بذر تحول‌خواهی را در اذهان و قلوب خود رشد می‌دهند تا آنگاه که درخت پرثمر نظام آموزش و پرورش کشور، ظرفیت شکوفا کردن استعدادهای فرزندان این مملکت را به طور موثرتری پیدا کرده و بستری شود برای شکوفائیدن استعدادها.

آری! عَلم این جهاد مبارک را بر دوش می‌کشیم تا نظام آموزشی کشور را سمتی سوق دهیم که بشود معبری برای تشکیل یک جامعه عادلانه و آرمان‌خواه.

آقاجان! داعیه تحول‌خواهی با خودش، دردها و زحمت‌هایی را به همراه دارد، اما با جان دل این زحمت‌ها و دردها را می‌پذیریم، زیرا غیرت معلمی رخصت پا پس کشیدن و فرار از اصلی‌ترین میدان جنگ با دشمن، یعنی جنگ تعلیم و تربیت، را نمی‌دهد. آری! در کارزار جنگ تعلیم و تربیت باید به سلاح کتاب و حکمت مجهز شویم تا با تزکیه خود و به طور عام دستگاه تعلیم و تربیت کشور، بتوانیم تعلیمی صادقانه و متعهدانه داشته باشیم.

این پیام لبیک از سوی نسل نو معلمی همراه است با حسن ارادت خدمت حضرتتان، تا بدانید و بدانند و بدانیم، نسل نوی معلمی با مُهر عمل، سخنان تحول‌خواهانه خود را ممهور می‌کند و نه از کناره بلکه از میدان جنگ تعلیم و تربیت با شما سخن می‌گوید و ندای حضرتتان که همچون بارقه امیدی، چشم‌ها و دل‌های نومعلمان جوان را جلا می‌دهد، لبیک می‌گوید.

ما دانشجومعلمان با شما، رهبر امت مسلمان و با امام زمان‌مان، عهد می‌بندیم که تا روزی که نظام تربیتی ما، نظامی موحدپرور نشود، آرام نگیریم و در هویت‌بخشی به نسل آینده و ترویج و گسترش علم نافع در میان استعدادهای نسل آینده کوتاهی نکنیم و به مسلح کردن خود و نسل آینده به تزکیه و تعلیم و کتاب و حکمت، برای برپایی قسط، جهت شکستن هیمنه نظام کفر، از پای نخواهیم نشست».

کریمی‌نماینده اراک:

در گزارش تحقیق از قاچاق کالا تغییراتی داده شده است هیئت‌رئیسه مجلس مانع قرائت گزارش

برخی نمایندگان مجلس از عدم قرائت گزارش تحقیق و تفحص از قاچاق کالا انتقاد می‌کنند و حجت‌الاسلام پژمانفر این موضوع را لکه سیاهی در کارنامه مجلس دهم می‌داند، همچنین کریمی‌می‌گوید در متن گزارش تغییراتی داده شده اما هیئت‌رئیسه مانع قرائت همین متن شده است.

بلاتکلیفی قرائت گزارش تحقیق و تفحص مجلس از قاچاق کالا آن هم در روزهای پایانی مجلس دهم آن هم در حالی که دیگر فرصت چندانی برای قرائت آن نیست؛ این روزها اعتراض بسیاری از نمایندگان را با خود به همراه داشته است. چنانکه خبرگزاری فارس گزارش داده؛ در حالی که تا پیش از این صحبت از بلاتکلیفی گزارش در هیئت‌رئیسه و ممانعت از قرائت آن مطرح می‌شد، روز دوشنبه، علی اکبر کریمی، نماینده اراک و عضو هیئت تحقیق و تفحص حتی از دخالت و تغییر گزارش نهایی شده خبر داد.

این عضو کمیسیون اقتصادی در تذکری در صحن علنی مجلس با انتقاد از هیئت‌رئیسه مجلس درباره عدم قرائت گزارش «تفحص از قاچاق کالا و ارز» در مجلس گفت: متأسفانه به دلیل برخی از دخالت‌ها گزارش فوق حتی تغییر کرده است.

کریمی، عضو فراکسیون نمایندگان ولایی در تذکر خود یادآوری کرد که هیئت تحقیق و تفحص از قاچاق کالا و ارز در سال ۹۶ تشکیل شد و مدت فعالیتش پایان همین سال بود. با این حال این گزارش در سال ۹۷ تهیه و چاپ و در اختیار هیئت‌رئیسه مجلس شورای اسلامی قرار گرفت.

این سؤال که چرا «مجلس چند سال گزارش تحقیق و تفحص از قاچاق در کشور را معطل گذاشته است؟» است اخیرا از سوی دبیر قرارگاه ملی مبارزه با مفاسد اقتصادی در نامه‌ای خطاب به هیئت‌رئیسه مجلس پرسیده شده است.

در این میان صحبت از ممانعت هیئت‌رئیسه، تعلل و یا سنگ اندازی و کارشکنی نیز از سوی معترضان مطرح می‌شود. در نامه داود گودرزی، دبیر قرارگاه ملی مبارزه با مفاسد اقتصادی یادآوری شده است که «در جلسه مورخه ۳ آذر ۹۵ صحن علنی مجلس، تحقیق و تفحص از روند مبارزه با قاچاق تصویب و در جلسه ۲۳ آذر ۹۵ کمیسیون اقتصادی، اعضاء کمیته تحقیق و تفحص از قاچاق انتخاب شدند. طی ۳سال و نیم گذشته بارها و بارها پایان تحقیق و تفحص اعلام شده و رئیس کمیته تحقیق و تفحص، اعضاء آن و روسای کمیسیون فعلی و سابق اقتصادی مکررا اعلام نموده‌اند که گزارش به زودی در صحن علنی قرائت می‌شود ولی در عمل اتفاقی نیفتاد که با توجه به دخالت‌های غیرطبیعی در قرائت گزارش، آقای کریمی عضو کمیته تحقیق و تفحص از ابتدای سال گذشته بخش‌هایی از گزارش را قرائت و تخلفات برخی از دستگاه‌ها از قانون مبارزه با قاچاق مانند گمرک و اتاق بازرگانی و حجم قانون‌گریزی و... را مطرح نمودند.»

پیش از این هم در دی‌ماه سال گذشته داود گودرزی، دبیر قرارگاه ملی مبارزه با مفاسد اقتصادی، در برنامه متن و حاشیه شبکه سه سیما این موضوع را مطرح کرده و گفته بود: یکی از بهترین تحقیق و تفحص‌ها، تحقیق و تفحص از قاچاق بوده که آقای لاریجانی و برخی از نمایندگان جلوی قرائتش را گرفته‌اند تا تعدیل شود.

البته بعد از آن برنامه تلویزیونی، احمد انارکی محمدی رئیس هیئت تحقیق و تفحص از قاچاق کالا و ارز ممانعت رئیس مجلس از قرائت گزارش تحقیق و تفحص از قاچاق کالا و ارز را رد کرد و گفت: اساساً فرایند ارسال گزارش به هیئت‌رئیسه طی نشده که ایشان بخواهند نسبت به قرائت آن ممانعت داشته باشند.

وی تأکید کرد که گزارش برای قرائت در صحن باید ابتدا به هیئت‌رئیسه ارسال شود که هنوز این فرایند از سوی هیئت تحقیق و تفحص طی نشده است. این مسئله اما در حالی مطرح می‌شد که اعضای هیئت تحقیق و تفحص بارها در مقاطع مختلف از نهایی شدن این گزارش خبر داده بودند.

ممانعت از قرائت متن تغییر یافته گزارش

«علی اکبر کریمی» نماینده مردم اراک در مجلس و عضو فراکسیون نمایندگان ولایی در این رابطه گفت: تحقیق و تفحص از قاچاق کالا و ارز در سال ۹۶ انجام شده و دوره زمانی آن هم تا پایان سال ۹۶ بوده است. متن گزارش تحقیق و تفحص از قاچاق کالا و ارز سال ۹۷ برای چاپ و تکثیر در اختیار معاونت نظارت مجلس قرار گرفته اما متأسفانه توسط هیئت رئیسه در دستورکار صحن قرار نگرفت.

عضو هیئت تحقیق و تفحص از قاچاق کالا و ارز اظهار داشت: با فشارها و صحبت‌هایی که از بیرون مجلس انجام شده و توصیه‌هایی که بر حسب شنیده‌ها و اطلاعات ما توسط هیئت‌رئیسه صورت گرفته، تغییراتی در متن گزارش تحقیق و تفحص از قاچاق کالا و ارز توسط رئیس هیئت تحقیق و تفحص صورت گرفته است.

کریمی خاطرنشان کرد: پس از اعمال تغییرات، متن تغییر یافته این گزارش در ماه‌های پایانی سال ۹۸ در اختیار هیئت‌رئیسه قرار گرفت اما با وجود گذشت ۴ ماه متن تغییر یافته گزارش هم در صحن قرائت نمی‌شود و ما از هیئت‌رئیسه درخواست داریم تا در یکی دو هفته باقی‌مانده از عمر مجلس دهم این گزارش را برای قرائت در دستورکار صحن مجلس قرار دهد.

وی افزود: با توجه به نام‌گذاری سال ۹۹ به نام جهش تولید و اهمیت موضوع جلوگیری از قاچاق کالا برای کمک به تولید کشور، این گزارش می‌تواند کمک‌های خوبی را به این حوزه داشته باشد. اگرچه دوره زمانی این گزارش با شرایط امروز به کشور متفاوت است و شرایط کشور در بحث قاچاق کالا تغییر کرده‌اما باز هم این گزارش می‌تواند راهگشا باشد.

کریمی خاطرنشان کرد: در سال ۹۶ ما قاچاق به داخل کشور داشتیم اما امروز به دلیل افزایش قیمت ارز قاچاق معکوس شده و ما شاهد قاچاق از داخل کشور به بیرون هستیم.

لکه سیاهی در کارنامه مجلس دهم

«حجت‌الاسلام نصرالله پژمانفر» نماینده مردم مشهد و عضو فراکسیون نمایندگان ولایی نیز گفت: گزارش تحقیق و تفحص از قاچاق کالا و ارز سال ۹۷ به هیئت‌رئیسه تقدیم شده و شاهد تأخیر دو ساله در قرائت این گزارش در صحن مجلس هستیم. از سوی دیگر در این دو سال هنوز این گزارش از سوی هیئت رئیسه به قوه قضائیه هم ارسال نشده و تأخیر دو ساله در انجام این کار از سوی هیئت‌رئیسه قابل توجیه نیست.

عضو فراکسیون نمایندگان ولایی مجلس اظهار داشت: اگرچه اکثریت مجلس دهم با دولت همراه بودند اما همگی در مبارزه با قاچاق کالا و ارز و امتیازاتی که در این زمینه به یک‌سری افراد خاص رسیده، اتفاق نظر و بر مقابله با آن تأکید داشتند. اگر هیئت‌رئیسه گزارش تحقیق و تفحص از قاچاق کالا و ارز را برای قرائت در این یکی دو هفته باقی‌مانده از عمر مجلس دهم در دستور کار صحن قرار ندهد، این اقدام لکه سیاه دیگری در کارنامه مجلس دهم خواهد بود.

وی در پایان گفت: ما بارها در تذکراتی که در صحن داشتیم بر لزوم قرائت این گزارش در صحن مجلس تأکید داشتیم و بار دیگر از هیئت‌رئیسه مجلس می‌خواهیم تا گزارش تحقیق و تفحص از قاچاق کالا و ارز را برای قرائت در دستور کار صحن قرار دهد.

نگرانی مدیران متخلف

«عباس پاپی‌زاده» نماینده مردم دزفول در مجلس و عضو فراکسیون نمایندگان ولایی نیز گفت: برای تهیه این گزارش تحقیق و تفحص زمان و هزینه‌های زیادی صرف شده و کارشناسان زیادی از داخل و بیرون مجلس این گزارش را تهیه و جمع‌بندی کردند و عدم قرائت آن در واقع اتلاف منابع و هزینه‌ها در این زمینه است.

عضو کمیسیون آیین‌نامه داخلی مجلس اظهار داشت: تحقیق و تفحص یکی از ابزارهای مجلس برای اعمال نظارت بر دستگاه‌های اجرایی است و وقتی این گزارش در صحن قرائت و در مورد آن تصمیم‌گیری نشود، عملاً کاری در این زمینه انجام نشده است.

پاپی‌زاده خاطرنشان کرد: از سوی دیگر باید گزارش تحقیق و تفحص در صحن قرائت شود و پس از قرائت در مورد آن تصمیم‌گیری شود که به قوه قضائیه ارسال شود یا خیر و در مورد مدیران متخلف چه اقدامی باید صورت گیرد. عملکرد هیئت‌رئیسه در دو سال پایانی مجلس در مورد اولویت‌بندی طرح‌ها و لوایح عملکرد خوبی نبوده و همین مسئله باعث شده تا مجلس با مشکلاتی مواجه شود.

عضو کمیسیون آیین‌نامه داخلی مجلس اظهار داشت: از سوی دیگر بخشی از انتقاداتی که به کلیات مجلس وارد می‌شود به‌خاطر تصمیم‌گیری‌های هیئت‌رئیسه است که مجلس را نیز مورد انتقاد قرار می‌دهد. امیدواریم در مجلس یازدهم هیئت‌رئیسه قوی‌تری را داشته باشیم تا مجلس در حوزه قانون‌گذاری و نظارت بتواند بهتر به وظیفه خود عمل کند.

نگاهی به دیروزنامه‌های زنجیره‌ای

ارگان دولت: ایران به هیچکدام از مزایای اقتصادی برجام دست پیدا نکرده است

سرویس سیاسی-

روزنامه دولتی ایران روز پنج شنبه طی یادداشتی درباره تقلای آمریکا برای تمدید تحریم تسلیحاتی ایران نوشت: «در حالی که تنها شش ماه تا انقضای مدت زمان تحریم تسلیحاتی ایران مطابق با قطعنامه ۲۲۳۱ شورای امنیت سازمان ملل متحد باقی مانده، ایالات متحده تلاش تازه‌ای را

کیهان

شنبه ۲۰ اردیبهشت ۱۳۹۹ □ ۱۵ رمضان ۱۴۴۱ □ ۹ مه ۲۰۲۰ □ شماره ۲۲۴۶۱

صفحه آخر

اذان ظهر: ۱۳/۰۱، اذان مغرب: ۲۰/۱۸، نیمه‌شب شرعی: ۰/۱۲، اذان صبح (فردا): ۴/۲۷، طلوع آفتاب (فردا): ۶/۰۳

آمریکا ۲ میلیارد و ۸۰۰ میلیون دلار سلاح به مصر و امارات فروخت

وزارت خارجه آمریکا دو قرارداد کلان فروش تسلیحات به مصر و امارات، که ارزش آن معادل دو میلیارد و ۸۰۰ میلیون دلار است، را تصویب کرد.

وزارت خارجه آمریکا دیروز قرارداد فروش احتمالی ۴۳ فروند بالگرد تهاجمی آپاچی به مصر را به ارزش دو میلیارد و ۳۰۰ میلیون دلار، تصویب کرد.

به گزارش فارس، وزارت دفاع آمریکا نیز قراردادی را با امارات برای فروش ۴۵۶۹ دستگاه خودروی زرهی ضد مین به این کشور امضاء کرده است. ارزش این قرارداد، ۵۵۶ میلیون دلار اعلام شده است.

گفتنی است، مؤسسه تحقیقات صلح بین‌الملل استکهلم چند روز پیش اعلام کرده بود، شرکت‌های نظامی آمریکایی ۵۹ درصد از فروش سلاح در جهان را در اختیار دارند. به گفته کارشناسان، آمریکا دلارهای نفتی کشورهای عربی را از طریق فروش سلاح، به کشور خود باز می‌گرداند.

حماس: حمایت آمریکا از تجاوزگری اسرائیل اقدامی بی‌شرمانه و تجاوز به حقوق فلسطینیان است

سخنگوی حماس در واکنش به گفته‌های اخیر سفیر آمریکا در فلسطین‌اشغالی و حمایت وی ازاشغالگری رژیم صهیونیستی در کرانه باختری، این اظهارات را «بی‌شرمانه و تجاوز به حقوق ملت فلسطین» خواند.

«حازم قاسم»دیروز به اظهارات «دیوید فریدمن» واکنش نشان داد و آن را بی‌شرمانه خواند. سفیر آمریکا روز چهارشنبه گفته بود، آمریکا آماده است در عرض چند هفته آینده، ضمیمه شدن مناطق شهرک‌های یهودی‌نشین در کرانه باختری به دیگر بخش‌های اسرائیل را به رسمیت بشناسد.

به گزارش فارس، سخنگوی حماس در واکنش به این اظهارات گفت: «اظهارات سفیر آمریکا مبنی بر حقانیت‌اشغالگری در شهر الخلیل و الحاق شهرک‌های کرانه باختری، بی‌شرمانه و تجاوز مستقیم آمریکا به حقوق ملت فلسطین است.»

کابینه کاظمی رأی اعتماد گرفت

پرونده اخراج آمریکایی‌ها روی میز نخست‌وزیر جدید عراق

«مصطفی کاظمی» با کسب رای اعتماد پارلمان، در حالی رسما نخست‌وزیر عراق شد، که مردم این کشور منتظر تصمیمات قاطع و مهم او در مبارزه با فساد و اخراج اشغالگران، خصوصا نظامیان آمریکایی هستند.

مصطفی کاظمی شامگاه پنجشنبه برای خود و اعضای کابینه‌اش، از پارلمان رای اعتماد گرفت. به گزارش خبرگزاری فارس، نخست‌وزیر جدید عراق در مراسم آغاز به کار رسمی که با حضور «عادل عبدالمهدی» نخست‌وزیر پیشبرد امور دولت عراق برگزار شد گفت که ما قسم خوردیم که از این دولت حمایت کرده و اطمینان را برای شهروندان فراهم کنیم.

کاظمی در ادامه گفت: «دولت در راستای فراهم کردن راه‌های زندگی شایسته برای شهروندان عمل خواهد کرد.»

وی با تاکید بر تلاش دولت برای حفاظت از دستاوردهای تحقق یافته گفت که به حمایت از دولت و همکاری برای مقابله با چالش‌های امنیتی، اقتصادی که با آن مواجه هستیم تاکید داریم. رئیس‌جمهور عراق ۲۱ فروردین، بعد از ناکامی و انصراف «عدنان الزُرفی» برای تشکیل کابینه، مصطفی کاظمی، رئیس‌سازمان اطلاعات، را مأمور تشکیل کابینه کرده بود. کابینه کاظمی در حال حاضر، هفت وزیر کم دارد و او باید تکلیف این صندلی‌های خالی را مشخص کند.

پرونده اخراج آمریکایی‌ها روی میز

جبهه مقاومت و مفتی اهل سنت عراق مسئله اخراج نظامیان آمریکایی را به نخست‌وزیر جدید یاد آور شدند؛ سازمان« بدر» با صدور بیانیه‌ای، ابراز امیدواری کرد که کابینه کاظمی، «از پختگی سیاسی برخوردار باشد و بتواند تمامی مسئولیت‌هایی را که بر عهده‌اش است، انجام دهد».

این سازمان یادآور شد که کابینه کاظمی باید «به سمت اجرای مصوبه پارلمان مبنی بر اخراج نیروهای خارجی از کشور، حرکت کند».

در همین ارتباط، «مهدی الصمیدعی» مفتی اهل سنت عراق، هم دیروز تشکیل کابینه را به نخست‌وزیر جدید این کشور را تبریک و خطاب به کاظمی گفت: «با رغبت و شجاعت، روی مسئله اخراج نیروهای آمریکایی از عراق، متمرکز شوید؛ زیرا این نظامیان، [نیروهای] قدرتمند و امین [عراق] را هدف قرار می‌دهند».

مردم در انتظار اقدامات شجاعانه

مردم عراق از کابینه جدید و شخص کاظمی انتظارات زیادی دارند، که مهم‌ترین آنها اخراج آمریکایی‌ها از این کشور است. به گفته کارشناسان، کاظمی تا این لحظه نشان داد که مرد تصمیمات قاطع نیست. اما اگر از اکنون نیز همین رویه ادامه پیدا کند، شرایط بر نخست‌وزیر جدید روز به روز سخت‌تر خواهد شد.

چیزی که اقشار مختلف عراقی تا کنون نشان داده‌اند، این است که شخص اول سیاسی این کشور باید دو چالش مهم را حل کند؛ یکی اخراج اشغالگران و دیگری نیز مبارزه با فساد است و این هر دو مورد، اقدامات شجاعانه را می‌طلبد. خصوصا اینکه آمریکا هنوز همان رویه منافقانه قبلی را ادامه می‌دهد و قصد دارد به هر ترتیبی که شده، در عراق بماند.

در پی رای اعتماد کابینه به کاظمی، «مایک پمپئو» وزیر خارجه آمریکا، طی یک تماس تلفنی، به کاظمی تبریک گفت. «محمد بن سلمان» ولیعهد رژیم سعودی، نیز از کاظمی دعوت کرد که به ریاض سفر کند. حال باید دید که کاظمی در شرایط جدید و به عنوان نخست‌وزیر چه می‌کند، آیا جانب آمریکا و عربستان را می‌گیرد و یا به سمت آمریکا و عربستان می‌لغزد؟

شمار قربانیان کرونا در آمریکا از ۷۷ هزار تن گذشت

ترامپ: فاجعه کنونی در آمریکا از جنگ جهانی دوم تاکنون سابقه ندارد

همزمان با افزایش شمار قربانیان کرونا در آمریکا و رسیدن رقم آن به بیش از ۷۷ هزار نفر، «دونالد ترامپ» اعتراف کرد که حمله کرونا به آمریکا، بدتر از حملات ۱۱ سپتامبر و حمله ژاپنی‌ها به «پرل‌هاربر» در جنگ جهانی دوم بوده است.

داده‌های وبگاه «ورلد امتر» حاکیست تا عصر دیروز تعداد مبتلایان به ویروس کرونا در سراسر جهان از سه‌میلیون و ۹۳۳ هزار نفر فراتر رفت و شمار فوتی‌ها نیز متاسفانه به ۲۷۱ هزار و ۳۱ نفر رسید. آمریکا بر اساس داده‌های این وبگاه، همچنان در صدر جدول مبتلایان و قربانیان کرونا قرار دارد. رئیس‌جمهور آمریکا شامگاه پنجشنبه مدعی شد تبعات ناشی از شیوع ویروس کرونا در آمریکا، از حمله به «پرل‌هاربر» در جنگ جهانی دوم و حملات ۱۱ سپتامبر ۲۰۰۱ بدتر بوده است.ترامپ در جمع خبرنگاران کاخ سفید، در این باره گفت: «ما با بدترین حمله‌ای که علیه کشورمان انجام شده مواجه شدیم. این واقعاً بدترین حمله‌ای است که علیه ما شده است. از پرل‌هاربر بدتر است. از حادثه مرکز تجارت جهانی (حمله به برج‌های دوقلوی جهانی در روز ۱۱ سپتامبر ۲۰۰۱) هم بدتر است». ادعای ترامپ، ادعای گزافی نیست چرا که بر اساس گزارش‌ها تا کنون بیش از یک میلیون و ۲۹۲ هزار نفر در سراسر آمریکا به کرونا مبتلا و بیش از ۷۷ هزار نفر نیز جان باخته‌اند. اقتصاد آمریکا به دلیل شیوع کرونا، در معرض فروپاشی قرار گرفته و ۴۰ میلیون نفر نیز شغل خود را از دست داده‌اند. دیروز همچنین خبر رسید یکی از اعضای ارتش آمریکا که به عنوان پیشخدمت مخصوص به ترامپ خدمت می‌کرد، به کرونا مبتلا شده است.ابتلای این عضو نزدیک به ترامپ، خطر آلوده شدن او و سایر مقامات ارشد دولت آمریکا به بیماری کووید-۱۹ را به دنبال دارد. بدین ترتیب، کرونا به یک قدمی ترامپ نیز رسیده است.

افزایش شدید ناامنی غذایی

کرونا به ناامنی غذایی در آمریکا شدیدا دامن زده است.طبق تحقیقات و تحلیل‌های‌اندیشکده آمریکایی بروکینگز با شیوع ویروس کرونا و بروز بحران اقتصادی، ناامنی غذایی در میان خانواده‌های آمریکایی افزایش به شدت چشمگیری داشته است. بر اساس این گزارش یک نفر از هر پنج کودک آمریکایی در دوران شیوع کرونا، غذای کافی برای خوردن ندارند. طبق این گزارش، آمار و ارقام ارائه شده بیش از سه برابر آمار و ارقام سال ۲۰۰۸ است که آمریکا با بزرگترین رکود اقتصادی روبه‌رو شد. بنا به گفته‌اندیشکده بروکینگز، در میان خانوارهای آمریکایی با فرزندان زیر ۱۲ سال، سهم افرادی ناامنی غذایی را در دوران شیوع کرونا تجربه کردند، به بیش از ۴۰ درصد افزایش یافته است که در مقایسه با آمار سال ۲۰۱۸، افزایش ۲۵ درصدی داشته است و دو برابر آماری است که به سال ۲۰۰۸ برمی‌گردد.طبق این گزارش، در مجموع حدود ۲۳ درصد از تمامی خانوارهایی که در این تحقیق مشارکت داشتند، اعلام ناامنی غذایی کردند و این در حالی است که در سال ۲۰۱۸، تنها ۱۱ درصد از آمریکایی اعلام کردند بسختی غذا تهیه می‌کنند. جیمزهانت (فرماندار پیشین کارولینای شمالی) و سوزان مارتینز (فرماندار پیشین نیومکزیکو) نیز در مطلبی که نیوزویک اخیرا آن را منتشر کرده، به افزایش گرسنگی میان کودکان آمریکایی به دلیل عدم دسترسی به وعده‌های غذایی مدارس به دنبال محدودیت‌های کرونایی پرداخته و نوشته‌اند:در هنگامه همه‌گیری کرونا در آمریکا، گرسنگی کودکان پنج برابر و گرسنگی بزرگسالان دو و نیم برابر در مقایسه با زمان پیش از بحران افزایش داشته است. نانسی پلوسی، رئیس‌مجلس نمایندگان آمریکا نیز روز پنج شنبه در مصاحبه با شبکه تلویزیونی بلومبرگ گفت: بسیاری از خانواده‌های آمریکایی امنیت غذایی ندارند.

مرگ ۲ برابری اقلیت‌ها در انگلیس

طبق گزارش دفتر آمار ملی انگلیس، اقلیت‌های سیاه‌پوست، بنگلادشی و پاکستانی در این کشور دو برابر بیش‌تر از شهروندان سفیدپوست در معرض مرگ بر اثر ابتلا به ویروس کرونا قرار دارند. طبق این گزارش که روز پنج‌شنبه از سوی دفتر آمار ملی انگلیس منتشر شد، «خطر مرگ در اثر ابتلا به ویروس کرونا در میان برخی گروه‌های قومی به‌طور چشمگیری بالاتر از اقوام سفیدپوست است».در این گزارش که رویترز آن را منتشر کرده آمده است، احتمال مرگ در اثر ابتلا به ویروس کرونا در میان مردان سیاه‌پوست در انگلیس ۴/۲و در میان زنان سیاه‌پوست، ۴/۳ برابر بیشتر از سفیدپوستان این کشور است.همچنین با در نظر گرفتن عواملی همچون فقر، آموزش و سلامت فردی در این آمار، به‌طور کلی احتمال مرگ سیاه‌پوستان انگلیسی در اثر ابتلا به ویروس کرونا ۱.۹ برابر بیشتر از افراد سفیدپوست است.با دخیل کردن تأثیر عوامل فوق، مردان دارای اصالت بنگلادشی و پاکستانی در انگلیس ۱.۸ برابر و زنان این اقلیت قومی ۱.۶ برابر بیشتر از افراد سفیدپوست ممکن است در اثر ابتلا به ویروس کرونا جان خود را از دست بدهند.«دیوید لمی» نماینده حزب کارگر در پارلمان انگلیس، در واکنش به این آمار که حاکی از وجود نابرابری در میان قومیت‌های مختلف این کشور است، خواستار تحقیقاتی فوری در این زمینه شد.از سوی دیگر، «صادق خان» شهردار پاکستانی‌الأصل لندن، خواستار ثبت قومیت قربانیان ویروس کرونا در انگلیس برای روشن‌تر شدن این نابرابری قومی شد.تاکنون در انگلیس بیش از ۲۰۰ هزار نفر به ویروس کرونا مبتلا شده و بیش از ۳۰ هزار نفر نیز در اثر ابتلا به این بیماری جان خود را از دست داده‌اند.

هشدار گوترش

دبیرکل سازمان ملل دیروز با هشدار نسبت به افزایش نفرت پراکنی به دنبال شیوع کرونا گفت: احساسات منفی نسبت به خارجی‌ها در فضای مجازی و خیابان‌ها (دنیای واقعی) افزایش یافته، تئوری‌های توطئه بیگانه‌هراسانه گسترش یافته‌اند و حملاتی علیه مسلمانان و مرتبط با «کووید ۱۹ »صورت گرفته است.

گوترش گفت، مهاجران و پناهجویان با این تهمت روبه‌رو شده‌اند که منشأ این ویروس هستند و سپس از دسترسی به خدمات درمانی و پزشکی محروم شده‌اند. در حالی که قشر مسن از جمله آسیب‌پذیرترین اقشار در برابر این بیماری هستند، مطالبی تحقیرآمیز علیه آنان منتشر می‌شود که آنان را مصرف‌کننده‌ترین قشر جامعه معرفی می‌کند. روزنامه‌نگاران، افشاگران، متخصصان پزشکی، مقامات امدادی و مدافعان حقوق بشر نیز تنها به خاطر انجام وظیفه، هدف قرار گرفته‌اند. گوترش همچنین خواستار «اقدامی تمام عیار برای پایان دادن به نفرت‌پراکنی جهانی» شد.سازمان ملل همچنین خواستار سه برابر شدن کمک‌ها به کشورهای آسیب‌پذیر برای مقابله با گسترش و تاثیرات بی‌ثبات‌کننده ناشی از کروناویروس شده و درخواست ۶.۷ میلیارد دلاری برای کمک به ۶۳ کشور به ویژه در آفریقا و آمریکای لاتین کرده است.

جنگنده‌های سعودی در یک ماه ۸۰۰ بار مردم یمن را بمباران کردند

بر اساس گزارش انصارالله، جنگنده‌های سعودی طی یک ماه گذشته، ۸۰۰ بار مردم بی‌دفاع یمن را بمباران کردند.دفتر هماهنگی سازمان ملل در یمن هم اعلام کرد که طی سه ماه ابتدایی سال جاری میلادی(۱۱ دی تا ۱۱ فروردین)، ۵۰۶ غیر نظامی در یمن کشته و یا زخمی‌شده‌اند.

ائتلاف سعودی در حالی که مدعی آتش بس در یمن است همچنان به کشتار مردم بیگناه این کشور ادامه می‌دهد. انصارالله اعلام کرده که این ائتلاف در یک ماه گذشته بیش از ۸۰۰ حمله به یمن داشته است. به گزارش فارس، دفتر هماهنگی امور بشردوستانه در یمن در اطلاعیه‌ای از کشته وز خمی شدن ۵۰۶ نفر در چهار ماهه ابتدایی سال ۲۰۲۰ میلادی خبر داد. به نوشته پایگاه اخبار الیمن، در این گزارش آمده است که تلفات غیر نظامیان در سه ماه ابتدایی سال ۲۰۲۰ افزایش یافته است. به طوری که ۱۹۵ نفر از جمله ۶۶ کودک و ۲۹ زن شهید شده و ۳۱۱ غیر نظامی از جمله ۹۰ کودک و ۳۳ زن نیز زخمی شده‌اند. در ادامه گزارش آمده است که این میزان تلفات غیر نظامیان هشت درصد از آمار مشابه سال ۲۰۱۹ بیشتر است. همچنین جنگ شش ساله موجب ایجاد یکی از بدترین بحران‌های بشری در جهان شده و نزدیک به ۸۰ درصد ساکنین این کشور نیاز به امدادرسانی دارند. دیروز نیز پنج غیر نظامی یمنی از جمله یک کودک در حمله جنگنده‌های ائتلاف سعودی و اماراتی به استان‌های حجه و صعده به شهادت رسیدند.

دویچه وله: کرونا، نفت ارزان و جنگ یمن بن سلمان را به ذلت‌انداختند

کارشناسان و تحلیلگران آلمانی بر این باورند که طرح بن سلمان در «چشم‌انداز ۲۰۳۰» رؤیاپردازی بوده و عواملی مانند شیوع ویروس کرونا، کاهش شدید قیمت نفت، کسری بودجه ریاض و جنگ تحمیلی علیه یمن، این رؤیا را نقش بر آب کرده است.

محمد بن سلمان ولیعهد سعودی در راستای تحقق رویاهای خود در سال ۲۰۱۶ از طرحی به نام چشم‌انداز ۲۰۳۰ رونمایی کرد که بسیاری معتقدند که تنها یک رویا است و با شرایط جامعه عربستان و توانایی‌های این کشور همخوانی ندارد. شماری از کارشناسان آلمانی می‌گویند «محمد بن سلمان» ولیعهد سعودی در پی تثبیت قدرت خود در عربستان و تحقق «چشم‌انداز ۲۰۳۰» بود، ولی شیوع ویروس کرونا، کاهش تاریخی قیمت نفت و جنگ ریاض علیه ملت یمن، مانع وی شده است.

پایگاه خبری «دویچه وله» آلمان در گزارشی نوشت، بن‌سلمان رؤیای آن را داشت که عربستان در خاورمیانه، مرکز تکنولوژی‌های پیشرفته شود و از رهگذر چشم‌انداز ۲۰۳۰ در پی تحقق این رؤیا بود، ولی این شاهزاده جوان پس از چهار سال، خود را صرفا در برابر یک رؤیا می‌بیند.

به گزارش این پایگاه خبری، وضعیت در عربستان ۱۸۰ درجه تغییر کرده است؛ به جای اینکه ریاض آن گونه که بن‌سلمان وعده داده بود، بتواند به یک اقتصاد دیجیتال دست یابد، خود را در برابر کسری بودجه بی‌سابقه‌ای می‌بیند که معلول کاهش شدید قیمت نفت، شیوع کرونا، مشکلات داخلی و تصاحب بر سر قدرت در خاندان پادشاهی آل‌سعود است. شبکه الجزیره به نقل از کارشناسان آلمانی گزارش داده، وضعیت مالی بسیار سخت ریاض، نقض هدفمند حقوق بشر در این کشور و خفقان در داخل خانواده پادشاهی باعث شده است که چشم‌اندازه ۲۰۳۰ بن سلمان، به سرابی در بیابان بدل شود. به گزارش الجزیره، «نئوم» شهر رؤیاپردازانه بن سلمان، به تنهایی ۵۰۰ میلیارد دلار هزینه خواهد داشت که بخشی از این مبلغ، از طریق پذیره‌نویسی اولیه شرکت نفتی آرامکو به دست خواهد آمد، ولی بحران کنونی در عربستان، این طرح را دور از دسترس قرارداده است. بنا بر این گزارش، بودجه سعودی برای حفظ توازن خود باید بر اساس قیمت ۸۵ دلار در هر بشکه نفت بسته شود. کما اینکه این کشور، به خاطر کرونا، مجبور شد حج و عمره را که یکی از منابع مهم در بودجه خود بود، به حالت تعلیق درآورد. این وضعیت باعث شد که ریاض اعلام کند که به استقراض ۵۸ میلیارد دلاری نیاز دارد و انتظار می‌رود که کسری بودجه این کشور در سال جاری به ۱۱۲ میلیارد دلار برسد.

در کنار وضعیت بغرنج اقتصادی سعودی، باید به بازداشت شماری از شاهزادگان و تجار سعودی توسط بن‌سلمان اشاره کرد که کارشناسان آلمانی بر این باورند، هدف بن سلمان از این اقدامات، از بین بردن هر گونه مقاومتی بر سر راه رؤیای وی برای جانشینی پدرش است، ولی این اقدامات، ولیعهد را در درون خاندان پادشاهی منزوی کرده است. دویچه وله در ادامه گزارش می‌نویسد، در حالی که کرونا و افزایش کسری بودجه، عربستان را با بحران‌های زیادی مواجه کرده، این کشور با بحران‌هایی مانند جنگ نفتی، جنگ علیه ملت یمن، درگیری دائم با جمهوری اسلامی ایران، سرکوب سیاسی داخلی و نبرد بی‌سابقه بر سر قدرت روبه‌روست.

در پایان گزارش آمده است، شاهزاده جوان سعودی، سیاست دشمنی علیه ایران و قطر را در پیش گرفته است، ولی جنگ علیه یمن، بیش از هر چیز دیگری، وجهه ریاض را مخدوش کرده است. بن سلمان مدت‌هاست که می‌داند نمی‌تواند از طریق نظامی در جنگ یمن پیروز شود و قطعا مداخله وی در این کشور شکست خورده است، ولی عقب‌نشینی ریاض از این کشور نیز برای بن سلمان آسان نیست؛ زیرا آبروی عربستان از بین خواهد رفت.

به دنبال جنگ نفتی ریاض، واشنگتن قصد دارد سامانه‌های موشکی پاتریوت را از عربستان خارج کند.

جنگ نفتی عربستان باعث شده تا بسیاری از واژه بن‌بست برای آینده روابط عربستان و آمریکا استفاده کنند. چرا که این جنگ نفتی خسارت‌های زیادی به اقتصاد آمریکا زده است. دونالد ترامپ رئیس‌جمهور آمریکا چند هفته پیش به صراحت اعلام کرد که اگر عربستان جنگ نفتی را پایان ندهد حمایت‌های نظامی از عربستان متوقف خواهد شد. اکنون روزنامه وال‌استریت‌ژورنال گزارش داده، آمریکا در حال خارج کردن سامانه‌های ضدموشکی پاتریوت از عربستان است.

پرونده

رئیس‌جمهور الجزایر:

نیمی از جمعیت الجزایر در دوران استعمار به دست نظامیان فرانسوی کشته شده‌اند

رئیس‌جمهور الجزایر اعلام کرد، فرانسه در دوران استعمار الجزایر، نیمی از جمعیت این کشور را کشته است و این جنایت، با گذر زمان از صفحه تاریخ پاک نمی‌شود.

«عبدالمجید تبون» پنجشنبه گفت، استعمار فرانسه در طول ۱۳۲ سال (۱۸۳۰ تا ۱۹۶۲ میلادی) نیمی از جمعیت الجزایر را کشته است، جنایتی که مرور زمان آن را از صفحه تاریخ پاک نمی‌کند.

به گزارش فارس، این سخنان متأثرکننده را تبون به مناسبت ۷۵سالگی قتل عام تظاهرکنندگان الجزایری بیان کرد. ارتش استعماری فرانسه هشتم ماه می۱۹۴۵ (۱۸ اردیبهشت ۱۳۲۴) این جنایت را مرتکب شده است. نیروهای اشغالگر فرانسه در این روز جنایات وحشتناکی را در مناطق سطیف، قالمه و خراطه در شرق الجزایر مرتکب شده‌اند. قربانیان این جنایات، تظاهرکنندگانی بودند که برای مطالبه استقلال کشورشان به خیابان‌ها آمده بودند و طبق برآوردهای رسمی، شمار آنها به ۴۵ هزار نفر می‌رسیده است.

تبون افزود: «سرکوبگری‌های خونین و بی‌رحمانه استعمار اشغالگر و وحشی در الجزایر، لکه ننگی بر پیشانی قدرت‌های استعماری است. آنها طی ۱۳۲ سال جنایاتی را مرتکب شده‌اند که با وجود تلاش‌های مکرر استعمارگران برای پاک کردن چهره خود، از بین رفتنی نیست.» رئیس‌جمهور الجزایر تأکید کرد: «شمار قربانیان استعمار در الجزایر، بیش از پنج میلیون و نیم نفر از هر سن و سال بوده، و این رقم بیش از نیمی از جمعیت آن زمان الجزایر را شامل می‌شده است.»

گفتنی است، علی‌رغم درخواست‌های الجزایر از پاریس، تا کنون دولت فرانسه نه غرامتی بابت این فجایع پرداخته و نه حتی از این جنایاتِ زشت و غیرانسانی عذرخواهی کرده است. فرانسه همواره خود را پیش قراوَل حقوق بشر می‌داند.

ابعاد تازه ماجرای تروریستی در ونزوئلا

مزدور آمریکایی: قصد ربودن نیکلاس مادورو را داشتیم

مزدور آمریکایی دستگیر شده در ونزوئلا اعتراف کرد که او به همراه افراد تیم خود، قصد داشتند به کاخ ریاست جمهوری این کشور حمله کرده و« نیکلاس مادورو» را ربوده و به آمریکا منتقل کنند.

رئیس‌جمهور ونزوئلا هفته گذشته طی یک سخنرانی تلویزیونی اعلام کرد، مقامات این کشور ۱۳ «تروریست» را روز دوشنبه دستگیر کرده‌اند. این افراد که با واشنگتن هماهنگ بودند، قصد داشتند از طریق سواحل کارائیب، وارد خاک ونزوئلا شوند و دولت این کشور را سرنگون کنند.وی در این سخنرانی پاسپورت آمریکایی و سایر کارت‌های هویت مهاجمان به نام‌های «ایرن بری» و «لوک دنمن» را نشان داد و گفت که آنها اعتراف کرده‌اند با «جردن گودرو» کار می‌کردند. گودرو یک نظامی بازنشسته آمریکایی است که شرکت امنیتی «سیلورکرپ یو اس ای» مستقر در فلوریدا را مدیریت می‌کند. با گذشت چند روز از این عملیات تروریستی شکست خورده و انکار مقامات آمریکایی در دست داشتن در آن، ابعاد جدیدی از این حادثه در رسانه‌ها منتشر شده است.

روز پنج شنبه تلویزیون دولتی ونزوئلا اعترافات «آیرن بری» ۴۱ ساله یکی از دو مزدور آمریکایی را منتشر کرد. وی در این اعترافات تایید کرد که یکی از اهداف اصلی گروه یورش به کاخ ریاست جمهوری ونزوئلا و ربودن رئیس‌جمهور این کشور بوده است.وی گفت که گروه او برنامه داشتند، حریم هوایی فرودگاه نظامی «لا کارلوتا» واقع در قلب کاراکاس را امن کنند تا بتوانند مادورو را از طریق هوایی از ونزوئلا خارج کنند.روز چهارشنبه نیز تلویزیون ملی ونزوئلا اعترافات« لوک دنمن» سرباز سابق آمریکایی که در ونزوئلا بازداشت شده است را پخش کرد که در آن دنمن اعتراف می‌کند با یک شرکت امنیتی مستقر در فلوریدا به منظور در دست گرفتن کنترل فرودگاه کاراکاس و ربودن نیکلاس مادورو رئیس‌جمهور ونزوئلا و انتقال وی به آمریکا در تماس بوده است. روزنامه «واشنگتن‌پست نیز روز (پنجشنبه) اسنادی را افشا کرد که بر اساس آنها معارضان ونزوئلایی به سرکردگی «خوان گوایدو» در اکتبر سال ۲۰۱۹(مهر ۱۳۹۸) با یک شرکت امنیتی آمریکایی مستقر در فلوریدا، قراردادی ۲۱۳ میلیون دلاری برای سرنگونی «نیکلاس مادورو» رئیس‌جمهور این کشور منعقد کردند.به نوشته واشنگتن‌پست، طرح توافق شده بین مخالفان مادورو با شرکت آمریکایی «سیلورکورپ» در سندی ۴۲ صفحه‌ای تنظیم شده که جزئیات تاکتیکی دقیقی از نوع مین‌ها و تجهیزات نظامی که قرار بود استفاده شود تا چگونگی اجرای عملیات را شرح می‌دهد اما توضیح نداده که چگونه یک گروه کوچک از تکاوران ویژه می‌توانند نیروی نظامی بزرگ کشوری مانند ونزوئلا را از پای درآورند.روزنامه «دیلی‌میل» نیز گزارش داده که فرمانده «کودتای محرمانه» علیه مادورو، جزء تیم محافظان «دونالد ترامپ» رئیس‌جمهور آمریکا بوده و با رهبران مخالف ونزوئلا در «میامی» دیدارهایی داشته است.

نماینده پارلمان لبنان:

بنیان سیاسی و اجتماعی اسرائیل در حال فروپاشی است

نماینده پارلمان لبنان و عضو دفتر سیاسی جنبش امل، تاکید کرد که رژیم صهیونیستی رو به زوال و نابودی حرکت می‌کند و دست برتر در تمام تحولات با محور مقاومت است.

«محمد نصرالله» گفت: رژیم صهیونیستی در حالی به هفتاد و دومین سالروز تأسیس خود که با نام «یوم النکبه» در جهان عرب و اسلام شناخته می‌شود (۱۵ می)، نزدیک می‌شود که با بحران‌های مختلف سیاسی، اقتصادی، بهداشتی و نظامی و هم چنین اجتماعی رو به رو است.

به گزارش مهر، وی افزود: این رژیم علاوه‌بر آنکه در بعد نظامی در برابر گروه‌های مقاومت نتوانسته دستاوردی از خود نشان دهد، بلکه در بعد داخلی و سیاسی نیز اختلافات میان جریان‌های سیاسی به قدری است که تشکیل کابینه جدید این رژیم را با یک بحران بی‌سابقه در سایه برگزاری چندین دور پیاپی از انتخابات پارلمانی رو به رو کرده است.

رهبر انصارالله:

عربستان و امارات با پخش سریال‌های ضد فلسطینی در جنایات رژیم صهیونیستی شریک هستند

رهبر انصارالله یمن در واکنش به پخش سریال‌های ضد فلسطینی در شبکه‌های تلویزیونی سعودی و اماراتی، گفت که این دو کشور در جنایات روزمره رژیم صهیونیستی علیه فلسطینیان سهیم هستند.

«عبدالملک بدر الدین الحوثی»پنجشنبه طی یک سخنرانی به مناسبت ایام ماه مبارک رمضان، ظلم و ستم صهیونیست‌ها در حق فلسطینیان را بزرگترین ظلم روی زمین دانست. او گفت: «خطرناک‌ترین مسائل بر انسان این است که در ظلم به ملت و امتی مشارکت داشته باشد و یا ندانسته در این ظلم دست داشته باشد. ظلم یهودی‌های صهیونیست چه‌بسا بزرگترین ستم بر روی زمین است و تا اقصی نقاط جهان از طریق نفوذ و هیمنه‌ای که بر دولت‌های بزرگ دارند، امتداد دارد».

رهبر انصارالله یمن گفت که کسانی که به صورت مستقیم یا غیر مستقیم با اسرائیلی‌ها هماهنگ می‌شوند، در صف آنها بوده و شریک آنها در ظلم و ستمشان هستند. او از مردم خواست در ارتباط با هرگونه‌اشکال حمایت از آمریکا و رژیم اسرائیل و حامیان آنها احتیاط و دقت کنند و کسانی که تلاش دارند امت اسلامی را در مواجهه با آمریکا ساکت کنند، شریک جنایت‌های این کشور هستند.

عبدالملک الحوثی به پخش سریال‌های سعودی و اماراتی که در حال ترویج عادی‌سازی روابط با رژیم‌اشغالگر قدس هستند،اشاره کرد و گفت که عربستان و امارات با این سریال‌ها مروج برقراری ارتباط با این رژیم شده‌اند و در لابه‌لای این سریال‌ها، دیدگاه دروغین ارائه کرده و در حال توهین به مردم فلسطین هستند.

از آغاز ماه مبارک رمضان، دو سریال با حمایت‌های سعودی و اماراتی به نام‌های «أم‌هارون» و «مخرج۷» از شبکه سعودی «ام.بی.سی» درحال پخش است. در این سریال‌ها، همزیستی با صهیونیست‌ها به رغم غصب فلسطین و عادی‌سازی روابط سیاسی با تل‌آویو و برقراری روابط اقتصادی تبلیغ می‌شود. پخش این فیلم‌ها واکنش منفی افکار عمومی در فلسطین و کشورهای عربی را در پی داشته است.

جوانان فلسطینی خودروی نظامی صهیونیست‌ها را با کوکتل مولوتف به آتش کشیدند

شماری از جوانان فلسطینی در اعتراض به الحاق بخش‌هایی از کرانه باختری به فلسطین اشغالی، یک خودروی نظامی رژیم صهیونیستی را با کوکتل مولوتف هدف قرار دادند و به آتش کشیدند.

شماری از جوانان فلسطینی شامگاه پنج‌شنبه یک خودروی نظامی رژیم صهیونیستی را در منطقه «ابودیس» بیت المقدس اشغالی با پرتاب کوکتل مولوتف، به آتش کشیدند. روزنامه صهیونیستی «معاریو» در این باره نوشت، یک خودروی نظامی پلیس اسرائیل شامگاه پنج‌شنبه پس از پرتاب چندین کوکتل مولوتف به سمت آن در ابودیس قدس، آتش گرفت. این حمله در شرایطی صورت گرفت که رژیم صهیونیستی قصد دارد با حمایت آمریکا، بخش‌هایی از کرانه باختری را به فلسطین اشغالی ضمیمه کند.

با توجه به خشم روز افزون فلسطینی‌ها و موضع یکپارچه گروه‌های فلسطینی علیه توطئه مذکور، احتمال آغاز یک انتفاضه جدید در سرزمین‌های اشغالی فلسطین قوت گرفته است.

نتایج جدید در فلسطین اشغالی نشان می‌دهد اکثریت یهودیان ساکن این منطقه مخالف طرح تل‌آویو برای الحاق بخش‌هایی از کرانه باختری به دیگر اراضی اشغالی هستند.

مخالفت یهودیان با الحاق کرانه باختری

همزمان با تبلیغات فراوان مقام‌های آمریکایی و اسرائیلی درباره الحاق مناطق صهیونیست‌نشین در کرانه باختری به فلسطین اشغالی، یهودیان این منطقه راهکار دو دولتی را ترجیح می‌دهند. نظرسنجی جدیدی که توسط گروه موسوم به «فرماندهان امنیت اسرائیل» انجام شده، نشان می‌دهد ۴۰درصد از ساکنان فلسطین اشغالی مخالف الحاق بخش‌های بزرگی از کرانه باختری هستند. در واقع، صهیونیست‌ها نسبت به پیامدهای این اقدام نگران هستند.

به گزارش فارس، این گروه که اعضای آن، از سران پیشین دستگاه‌های نظامی و امنیتی رژیم صهیونیستی هستند، اعلام کرد که در این نظرسنجی، ۲۲ درصد موافق عقب‌نشینی کامل اسرائیل از کرانه باختری هستند و ۱۳درصد نیز حفظ وضعیت کنونی را ترجیح می‌دهند. بر این اساس، فقط ۲۶درصد از صهیونیست‌ها حامی طرح الحاق کرانه باختری ذیل «معامله قرن» هستند.

این در حالی است که «دیوید فریدمن» سفیر آمریکا در فلسطین اشغالی، با اشاره به آمادگی واشنگتن برای به رسمیت شناختن الحاق بخش‌هایی از کرانه باختری به فلسطین اشغالی، گفت که اگر کابینه جدید تل‌آویو بخواهد، در عرض چند هفته این اتفاق می‌افتد.

سازمان ملل، اتحادیه اروپا، اتحادیه عرب و بسیاری دیگر از کشورها، مخالفت خود را با الحاق بخش‌هایی از کرانه باختری به سرزمین‌های‌اشغالی اعلام کرده‌اند.